الثلاثاء ٤ آذار ١٩٤٧
١١ ربيع ٢ سنة ١٣٦٦
السنة الـ ٣١ العدد ٣-٦٥٥٠

جريدة سياسية اخبارية مصورة
مؤسسها وصاحبها : عيسى داود العيسى
رئيس التحرير المسئول : يوسف حنا
تأسست عام ١٩١١

الثمن ١٥ ملا

فلسطين

الثمن ١٥ ملا

الاعلانات والاشتراكات تراجع الادارة بشأنها
ووكالات «فلسطين» في انحاء البلاد كافة
صندوق البريد ١٩٤ - يافا - تليفون ٩٤ و ١٥٠ (٩ خطوط)
تصدر يوميا عن يافا - فلسطين

FALASTIN
Tuesday 4-3-1947
Vol XXXI No 3-6550

الاحكام العرفية قد تشمل فلسطين كلها - المؤتمر الشيوعي البريطاني يؤيد نضال العرب

القائد العام يتحدث عن مهمة الجيش وخرافة الارهاب !

استمرار الاحكام العرفية الى ان يقبض على زارعي الشر - العثور على اسلحة بتل ابيب والقاء قنابل على معسكر

قرار خطير للمؤتمر الشيوعي البريطاني بشأن قضية فلسطين والهجرة اليهودية وتأييد العرب في نضالهم

جاء في بيان صحفي مابلي : استعرض اللفتنانت جنرال مكميلان القائد العام لفلسطين وشرق الاردن الموقف الحربي في فلسطين في خطاب القاه ليلة امس في مقر قيادته فكان اول خطاب له منذ تسلمه مهام منصبه

ونفى القائد بشدة ان الجيش في فلسطين في حالة حرب مع السكان اليهود او مع غيرهم وقال ان مهمة الجيش هي مساعدة البوليس في المحافظة على الامن والنظام لان البوليس وحده لا يكفي في الظروف الحاضرة

مهمة الجيش

وقال : ومهمة الجيش غير سياسية وهي مقصورة على مساعدة البوليس على انه قد منحت للجيش سلطات اضافية بموجب انظمة الدفاع لكي يستطيع معالجة الحالة القائمة

وستستمر اعمال التفتيش بقصد الضغط على المنظمات غير المشروعة وعلى الرغم من ان قيام الجندي بعمل الخفير مزعج له فهو امر لا بد منه وقد احدث ازعاجا كبيرا للمنظمات غير المشروعة

قتلة لا ارهابيون

واكد القائد العام ان لفظه « ارهابي » سيحرم استعمالها في لغة الجيش والسبب هو ان هذه اللفظة قد اكتسبت شيئا من البريق وصار الارهابيون في موقف مماثل لموقف اوباش شيكاغو قبل سنوات وبكلمة اخرى صار المجرمون من رجال «شترن والارغون» لطول ما استعملت هذه اللفظة في وصفهم يعدون انفسهم طبقة خاصة عن الناس لها مزاياها الخاصة . وهذا امر سيء من الناحية السيكولوجية وسيدعى هؤلاء في المستقبل « قتلة ومجرمون واوباش » حسب نوع جريمتهم

ثم ان لفظه ارهابيين تنقى في الروع ان هاتين العصابتين غير المشروعتين ترهبان الجيش البريطاني برمته وهذا وهم وهو من جملة الاسباب التي تدعو لمنع اللفظة المذكورة.

ثم عرج القائد العام على واجبات الجيش الداخلية فاشار الى ضرورة تقوية الروح المعنوية بين الضباط والجنود في هيئة اركان الحرب عن طريق الاعتراف بهم كافراد في التشكيلات المقاتلة .

وابدى القائد اهتمامه بضرورة تحسين منازل الجنود وقال ان الخطط تدرس الان لانفاق الاموال المخصصة للترفيه عن الجنود وستنشأ قاعات للطعام واروقة للتسلية الخ ..

وتحدث الميجر جنرال جيل قائد منطقة اللد في مؤتمر صحفي صباح امس فقال ان السلطات البلدية في المنطقة الخاضعة للاحكام العسكرية ستظل تقوم بمهامها وستواصل المحاكم المدنية العمل بالاضافة الى المحاكم العسكرية وستتخذ اجراءات خاصة لتيسير توزيع الاغذية وربما اعيدت المواصلات التلفونية ضمن المنطقة المطوقة

وهذه الاجراءات لاصفة تأديبية لها والغاية الرئيسية منها هي عزل هذه المنطقة لانه تبين ان الارهابيين يلجأون اليها وستبذل غاية الجهد لمنع التدخل بشؤون المواطنين الامنين

تعطيل المواصلات

وستظل المطاعم والملاهي مفتوحة ولكن المواصلات تتعطل ولا يسمح بان تسير السيارات الا في الخدمات الضرورية ولنقل عمال الكهرباء

توقف التجارة

وستتخذ التدابير لتمكين الصحف من الصدور غدا ولن يكون متيسرا تعريف منتجات المنطقة في الخارج وكذلك سيقف العمل في ميناء تل ابيب كما تقف التجارة مع الخارج

وقال : ولا شك في ان هذه الحالة ستكون كارثة اذا استمرت مدة طويلة ولكن لا يغرب عن البال ان الخسارة في الارواح من جراء الاعمال الارهابية كانت كبيرة هي الاخرى ولن تجري اعمال تفتيش واسعة النطاق وفي النية التخفيف من بعض القيود ولكن الاحكام العسكرية ستظل مفروضة الى ان تقتنع السلطات بان عددا معقولا من الذين يرتكبون الشر قد اعتقلوا ولا ينتظر ان يظهر السكان كثيرا من روح عدم التعاون لان الغاية التي تتوخاها السلطات متفقة مع رغائب المواطنين عموما

متفجرات واسلحة

وجاء في بيان صحفي اخر ما يلي :

في اثناء اعمال التفتيش في تل ابيب اول امس - الاحد - عثر على كمية كبيرة من جميع انواع المواد المتفجرة في قبو احد المنازل بشارع ليون

وقد احتوت هذه الكمية على كبسولات كهربائية ، وقنابل يدوية ، واسلحة وذخيرة ومتفجرات من صنع محلي ، وملابس عسكرية وقبعات « بيريه »

وفيما يلي قائمة بالموجودات : كمية من المقاشب المصنعة ٣٠ باردة من الاسلاك الشائكة المعزولة ، مفجر كهربائي ، محول (سويتش) ثنائي من النوع الذي يستعمله الجيش ، ثم

البقية على صفحة ٤ عمود ٧

السيد فارس الخوري وتأليف حكومة عربية يهودية !

نيويورك في ٣ - و.ا.ع - صرح اليوم دولة السيد فارس الخوري مندوب سوريا في مجلس الامن بان الوسيلة الوحيدة لوضع حد لاعمال العنف في الاراضي المقدسة هي ان ينشيء البريطانيون حكومة محلية من العرب واليهود تتولى السلطة الادارية في البلاد اذ سيفضل السكان اليهود انتهاج طريق سليمة وذلك لانهم اقلية بالنسبة لعرب فلسطين وعرب البلاد المجاورة

وزير المستعمرات يعلن موافقة لندن على تدابير حكومة فلسطين

حملة المعارضة على الحكومة - الصحف تدعو الى اتخاذ تدابير اشد والتعجيل بانهاء المشكلة

لندن في ٣ - ر - خطب المستر تشرتشل زعيم المعارضة في مجلس العموم اليوم فجعل يصيح بحدة «ويخبط » على دوسيه الرسائل التي امامه ويطلب ان يعرف كم تستمر هذه الحالة « القذرة » في فلسطين وما يلازمها من سفك الدماء قبل ان تصل الوزارة الى قرار . وقال ان الحالة الحاضرة في فلسطين تكلف بريطانيا من ثلاثين الى اربعين مليون جنيه في العام وتقضي بابقاء مائة الف بريطاني خارج البلاد يعملون في القوات المسلحة .

بيان وزير المستعمرات

وكان المستر كريتش جونز وزير المستعمرات قد تلا بيانا بالحوادث التي وقعت يوم السبت الماضي اسفرت عن مقتل ١٨ شخصا واصابة ٢٥ شخصا بجراح وقال ان الحكومة تدرك خطورة الموقف في فلسطين وستفعل كل ما تستطيعه لانهاء هذه الحالة المؤلمة في اقرب وقت . والذي يشرف على الحالة كلها هو القائد العام بالتشاور مع المندوب السامي وليس هناك ما يدعو الى الظن بان الحكومة غير مدركة ضرورة وضع حد للخروج من هذه الصعوبة التي تجد نفسها فيها

تشرشل يعود

على ان المستر تشرشل لم يكتف بهذا بل تكلم في صوت مرتفع - بينما كان المحافظون يهتفون له - وقال «الى متى تستمر هذه الحالة او ليس هناك من سبيل للتعجيل في عرض الامر على هيئة الامم المتحدة ام تمضي شهرا وراء شهر في تحمل هذه الاعتداءات المروعة والتدابير المقاومة التي لا ضرورة لها والتي هي مع ذلك موضع اعتراض اولئك توجد ضرورة تدعو اليها ولكنها مع ذلك مؤلمة الى متى تستمر هذه الحالة ؟ او ليس من سبيل للتعجيل في عرض الامر ؟»

... وجونز يرد

فرد المستر كريتش جونز بقوله : ان هذه مسالة اخرى فالحكومة غير ماضية في تحمل الموقف المشار اليه شهرا وراء شهر

استهزاء ...

وقد قوبل هذا البيان بضحك الاستهزاء من قبل المحافظين وضم المستر تشرتشل يتمتم قائلا «حكومة مدركة ، حكومة ميتة»

التعجيل بعرض القضية

وقال المستر جونز ان الحكومة اتخذت التدابير اللازمة للتعجيل في عرض الامر على هيئة الامم المتحدة

تشرتشل : متى تعتقد انك تستطيع ان تعلن في هذا المجلس ان الامم المتحدة مستعدة للنظر في هذه المسالة المستعجلة ؟

جونز : لست استطيع الجواب على هذا الان ولكني اوكد لكم اننا نقوم باستفساراتنا في نيويورك على عجل وارجو ان اتمكن خلال اسبوع من اعلان المدى الذي وصلت اليه استفساراتنا

تشرتشل : واذا طلبت منك خلال اسبوع ان ...

جونز مقاطعا : سابذل جهدي في ان اجيب

رخيص ...

وقد قوبل هذا من انصار الحكومة بقولهم (رخيص !)

وكان المستر جونز قد ذكر ان الحكومة البريطانية وافقت على فرض الاحكام العسكرية في بعض انحاء فلسطين وستلقى السلطات المحلية هناك من هذه الحكومة الكافي في اي عمل تقوم به وتراه ضروريا

اجب ، اجب !

وقد استفهم احد النواب المحافظين ان كانت الحكومة تستطيع ان تنشر جميع المعلومات المتوفرة لديها عن العلاقة بين جماعة شتيرن والارغون والهاغاناه والوكالة اليهودية فلما تاخر وزير المستعمرات في الرد صرخ به المحافظون « اجب ، اجب » فرد انصار الحكومة « لا ، لا تتساهل مع هؤلاء البلطجية »

آداب ...

واخيرا نهض الوزير وسط هتافات عالية من صفوف الوزراء وقال لو اظهرت المعارضة شيئا من حسن الاداب الاولية ولم تصرخ لكانت قد سمعته يرد على سؤالها بالنفي

وقح ...

وهنا قال بعض النواب للوزير « لا تكن وقحا ! »

وطلب النائب سيمور كوكس (عمال) من الوزير ان يفكر في الموقف الذي اتخذته الحكومة قبل ٢٧ عاما عندما قامت حالة مماثلة في ارلندا فاجاب الوزير ان الحكومة تعرف ذلك جيدا

لم يعدم احد !

النائب مارتن لندسي (محافظ) كم عدد الذين ثبتت ادانتهم بالارهاب واعدموا ؟

جونز : اذا كان سؤالك يتعلق بالارهابيين اليهود فاظن ان احدا منهم لم يعدم

في الصحف البريطانية

لندن في ٣ - ر - اعلنت الصحف البريطانية تاييدها لفرض الاحكام العرفية في فلسطين ، واكدت ان الجرائم الاخيرة لا معنى لها ما دامت المشكلة الفلسطينية ستحال على هيئة الامم المتحدة ، ولهذا لن يكون لاعمال الارهابيين الان اي تاثير على مداولات تلك الهيئة في الخريف القادم .

واحتجت « التايمس » بان بريطانيا ، بوضعها المشكلة كلها امام الامم المتحدة ، لا تستطيع الرضوخ لجانب ما على حساب الجانب الاخر حتى لو ارادت ذلك .

وقالت «التايمس» ان مثل هذه الجرائم تضر بنفس القضية التي يعمل لها مرتكبوها ، انهم يغذون شعور الكره المبني على العنصرية ويعرضون المواطنين الابرياء لجميع المشاق التي تجرها عليهم الاحكام العرفية وهم ايضا يدخلون الذعر الى قلوب اخلص اصدقاء اليهود في بريطانيا وجميع انحاء العالم كما انهم يثيرون المخاوف من ان تكون موجة مظلمة من سفك الدماء والعنف قد طغت على الوطن القومي اليهودي من اساسه .

اوهام ...

ومن الواضح ان منظمة (الارغون تسفاي لئومي » بعد ان جست نبض الزعماء اليهود المسئولين لا تزال تتعلق باوهامها بانها تستطيع تشييد اسس الدولة اليهودية على العنف واجبار بريطانيا على السماح بسيل متدفق من الهجرة اليهودية .

ان هذا يدل على انهم يحملون فكرة خاطئة عن النفسانية البريطانية وهو يدل ايضا على انهم لم يفهموا الموقف فهما صحيحا فليعرفوا اذن ان هذه الجرائم الطائشة لن تؤدي الى احداث اي تغيير في السياسة الحالية

البقية في صفحة ٤ عمود ٦

هيبو فوق الرأس !

نال ١٦ شخصا من المقيمين في المنطقة المحظورة في القدس بطاقات هوية خاصة ذات لون برتقالي كتب عليها كلمة «هيبو» ورسمت على ظهرها صورة هيبو « فرس الماء» اللون الاحمر . وهذه البطاقات تبيح لصاحبها ان يدخل او يخرج من المنطقة على ان يرفع البطاقة فوق رأسه بحيث يراها رجال الدوريات . وقد منحت لمخاتير المحلة وبعض الموظفين والطبيبين !

لا يعرف !؟

سئل الجنرال ر.ن. جيل عما يحدث لو ان الارهابيين «اختفوا» في اثناء العمليات العسكرية الجارية وعما يحدث في الواقع اذا فشلت الخطة ؟ فاجاب بقوله : «لا اعرف ، ان شئتم الصراحة ، وليس لنا الا ان نأمل في ان تكون هذه الخطوة هي الجواب ، كما نرجو ان تنجح . اما متى فلا فلا يمكن التنبؤ فقد تستغرق اسبوعا او شهرا ، والحق انني لا اعرف !»

المؤتمر العربي

القاهرة في ٣ آذار - لمراسل فلسطين الخاص - بالتلفون - لا تزال كتب وبرقيات التأييد تتوارد على اللجنة التحضيرية للمؤتمر العربي العام من مختلف انحاء البلاد العربية وتلقت من اليمن ما يفيد عن استعداد اليمانيين للاشتراك فيه ، كما تلقت من الخليج العربي نبأ انتداب الاستاذ عبد الله الصقر لتمثيله ، وانتداب الشيخ عبد الله ابن الشيخ خزعل امير البحيرة السابق ممثلا لعربستان « الاهواز » وتلقت من العراق انه تألفت فيه لجنة فرعية للجنة التحضيرية ، وتلقت برقيات من المؤتمر الوطني اللبناني ومن اللجنة التنفيذية العليا للكشاف السوري ومن حزب الشباب الوطني للوحدة العربية بحلب تفيد كلها انتداب ممثليها في المؤتمر ، ووردت برقيات من نواب حماة وحمص وحلب واللاذقية ودمشق يعربون فيها عن عزمهم على حضور المؤتمر ، وكذلك تلقت برقيات من بعض المحامين في شرق الاردن لهذه الغاية .

« سنذهب الى هيئة الامم كمدعين »

حديث مردم بك عن قضيتي فلسطين ومصر

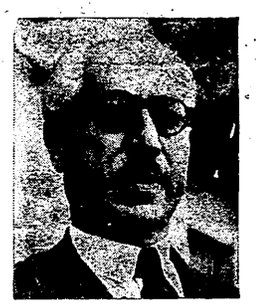

دمشق في ٣ - و.ا.ع - تطرق دولة جميل مردم بك في مؤتمره الصحفي الذي عقده اليوم الى زيارة فخامة رئيس الجمهورية السورية للبنان والحفاوة البالغة التي لقيها هناك فقال ان الحفاوة قد دلت على الروابط الاخوية الوثيقة التي تربط بين البلدين في السياسة والاقتصاد . وتحدث دولته عن قضية فلسطين فقال ان الدول العربية مجتمعة قد اعربت عن رايها في الدفاع عن قضية فلسطين ، والشيء الجديد المؤسف في الامر هو هذا الارهاب الصهيوني الذي اشتد ساعد في فلسطين مؤخرا ثم تطرق دولته الى قرار بريطانيا برفع قضية فلسطين الى هيئة الامم المتحدة فقال : ان مثل هذا القرار لن يحول الدول العربية عما سبق ان قررته في مؤتمر بلودان من الذهاب الى الامم المتحدة كشاكية على بريطانيا فيما اذا فشل مؤتمر فلسطين بلندن وقال دولته بصدد موقف سوريا ولبنان من قضية مصر ما ياتي : ليست هناك وساطة من جانب الحكومة السورية بل هناك مسعى لاستئناف المفاوضات والفرق بين الامرين واضح ومتى انتهى هذا المسعى نشر بلاغ احتوى جميع التفاصيل اللازمة وان الحكومتين السورية واللبنانية ستبحثان قضية مصر في اجتماعهما يوم السبت القادم في شتورة

لجنة خاصة لدرس مشكلة فلسطين

واحالة تواصيها الى هيئة الامم المتحدة

نيويورك في ٣ - ر - علمت جريدة « نيويورك تايمس » ان السكرتير العام للامم المتحدة المسيو تريجفي لي يفكر في ان يطلب من الهيئة الدولية انشاء لجنة لدرس مشكلة فلسطين واحالة تواصيها على الجمعية العمومية في اجتماعها المقبل في شهر ايلول . ويعتقد اصحاب الفكرة ان من شانها التعجيل في البت في المشكلة دون ما حاجة الى عقد اجتماع خاص للجمعية العمومية في الربيع او الصيف.

وفي راي المسيو لي ان الاجتماع الخصوصي يكلف مليون دولار وسينتهي باصدار قرار باحالة القضية الى لجنة خاصة وهذه اللجنة ستعرض تقريرها على الاجتماع العادي المقبل في ايلول

اليهودية الحرة لا تؤمن بالعودة الى فلسطين !

لندن في ٣ - ر - كتب الدكتور اسرائيل ماتوك رعي الكنيس اليهودي الحر الى جريدة «التايمس» يرد على الكتاب الذي نشرته الجريدة للدكتور هرتزوغ كبير حاخامي فلسطين. وجاء في الرد ان قول هرتزوغ بان الوطنية اليهودية المعاصرة تستند الى الايمان بالعودة الى فلسطين قول جد عجيب فذلك ان اليهودية الحرة قد تخلت عن هذا الاعتقاد منذ وقت طويل وتجرى الان محاولة لتحويل امل اليهود القديم بظهور المسيح الى اغراض سياسية . والحقيقة ان هذا الامل القديم بل ان التاريخ اليهودي يدل على ان اليهود يعدون انفسهم شعب دين لا شعب قومية

حكومة فلسطين تتحدث عن « تساهلها » مع اليهود

عصص الهجرة الحالية وادخال المهربين وقصة الـ ٤ آلاف مهاجر شهريا

اصدرت حكومة فلسطين امس البيان التالي :

ليس في قول السلطات اليهودية في بيانها الاخير من ان الحكومة قد رفضت كل تساهل من اي نوع ولم يجد الاستعطاف ولا حقائق الحال في تحويلها عن عزمها قيد انملة ... ليس في هذا القول سوى تشويه معتمد لحقائق الحال

فضمن الالاف والخمسمائة شهادة هجرة شهريا التي قررت حكومة صاحب الجلالة في كانون الاول سنة ٩٤٥ اصدارها ريثما يصدر القرار النهائي ، قد اجرت الحكومة مساهلات كثيرة استجابة لطلبات الوكالة اليهودية والمجلس الملي بشان توزيع حصص الهجرة «الكوتا»

تساهل ... فتساهل !

ثم لا ينسى احد ان مواصلة الهجرة بمعدل ١٫٥٠٠ في الشهر خلال هذه الفترة المؤقتة قد كان في حد ذاته تساهلا بعد ان نفدت حصة الخمسة وسبعين الفا المسموح بها في السياسة السارية المفعول كما حددها الكتاب الابيض لسنة ١٩٣٩ . وقد نتج عن هذا دخول ٢١ الف مهاجر فوق الحصة المقدرة . وجرى تساهل اخر هو تحويل الشهادات التي لم تستعمل في شهر ما الى الشهر التالي وفوق ذلك فان المهاجرين الذين وصلوا الى البلاد بطريقة غير شرعية كان يطلق سراحهم ويخصمون من اصل الحصص الشهرية وتلبية لرجاء السلطات اليهودية سمح لركاب سفينتين من سفن التهريب كانت السلطات الايطالية قد اعتقلتهم في لاسبيزيا في نيسان سنة ١٩٤٦ بدخول فلسطين من اصل الحصص

سيل الهجرة المهربة

وبدلا من قبول هذه التساهلات حتى يصدر القرار في السياسة البعيدة المدى جعلت الهيئات اليهودية تساعد وتنظم سيلا من الهجرة غير الشرعية حتى نفدت حصص اشهر كثيرة سلفا بسبب هؤلاء المهاجرين الذين يضمون ولا شك عناصر ارهابية كثيرة وبذلك حرم من الدخول القانوني كثير من الراغبين المستحقين وبينهم اقارب لسكان فلسطينيين وهم يستحقون النظرة الانسانية في مسالتهم فتقرر في آب سنة ١٩٤٦ ان ينقل المهاجرون غير الشرعيين الى قبرص الى ان يتم اتخاذ قرار بشانهم

وعلى الرغم من هذا القرار فقد اتفق في تشرين الثاني سنة ١٩٤٦ على منح المهاجرين غير الشرعيين في قبرص ٣٠٠ شهادة من شهادات الشهر المذكور ونصف شهادات الشهر الذي بعده (٧٥٠) وفي نهاية تشرين الثاني وتزولا عند طلب المجلس الملي درست الحكومة احتمال ايواء بعض مهاجري قبرص في معتقلات في فلسطين وكنتيجة لهذا تقرر السماح لسبعمائة وخمسين مهاجرا من المقرر اطلاق سراحهم في الحصة التالية - ان يقيموا في معتقل الوكالة اليهودية ريثما تصدر لهم الشهادات وبذلك استعمل معتقل الحكومة في عتليت لاستقبال الف مهاجر اضافي تقلوا في كانون الاول من قبرص الى فلسطين واستمر العمل بهذا النظام حتى الان.

الى فلسطين حالا

وبعد ذلك تحطمت السفينة التي كانت تقل مهاجرين غير شرعيين في جزيرة سيرني في كانون الاول ١٩٤٦ وبعد ان تولى رجال الطيران الملكي اسعاف المهاجرين بالمؤن وتولت سفن جلالته انقاذهم لم تكلف الحكومة نفسها عناء ارجاعهم الى قبرص ثم ادخالهم الى فلسطين بحسب الترتيبات الحالية ولكنها وافقت على نقل النساء والاطفال فضلا عن المرضى الى فلسطين في الحال وتركت للوكالة اليهودية ان تقرر هل تدخل الرجال ايضا في الحصة الشهرية بنقلهم الى قبرص ثم ادخالهم الى فلسطين بحسب الترتيبات الحالية ولكنها وافقت على نقل النساء والاطفال فضلا عن المرضى الى فلسطين في الحال وتركت للوكالة اليهودية ان تقرر هل تدخل الرجال ايضا في الحصة الشهرية

وفي كانون الثاني سنة ١٩٤٧ واستجابة لطلب اخر وافقت الحكومة على نقل ٤٨ مريضا من قبرص الى فلسطين . وبعد ذلك طلبت الوكالة اليهودية ان يسمح للاسر التي قدمت على ظهر السفينة «كنيست اسرائيل» وتفرقت بسبب دخول بعض افرادها الى فلسطين نظرا لمرضهم وارسال الاخرين الى قبرص بالاجتماع فكان للوكالة ما طلبت !

ولا يجوز السماح للتطرف السياسي ان يشوه الحقائق وهي ان المقترحات التي عرضتها حكومة جلالته في المحادثات الاخيرة في لندن تسمح لليهود لا بزيادة الهجرة الشهرية الى اربعة الاف لمدة سنتين ولكنها تسمح كذلك بمواصلة الهجرة الى المنطقة اليهودية بشرط ملاءمة المقدرة على الاستيعاب ويحال كل خلاف على ذلك الى هيئة الامم المتحدة وقد رفضت الوكالة اليهودية هذا العرض اما القول بان الحكومة رفضت كل تساهل فيجب قراءته على ضوء هذه الحقائق المذكورة

وظيفة شاغرة في حيفا
المعهد الوطني في حيفا
بحاجة الى آنسة تعمل كسكرتيرة
للمعهد براتب حسن
المراجعة : ص.ب ٤٦٠
تلفون ٦٣٠٧ - حيفا

اجتماع عسكري كبير في القدس برئاسة القائد العام

جولة في المناطق المحصورة - ما هو ذنب يافا والسكان العرب على الحدود ؟

القدس في ٣ اذار - لمراسل فلسطين الخاص - اجتمع الساعة الرابعة من بعد ظهر اليوم في قاعة جمعية الشبان المسيحية عدد كبير من ذوي الرتب العالية في الجيش وكانت الجمعية انذاك تحت حراسة قوية . وقد تلا الجنرال مكميلان قائد القوات البريطانية العام ارشادات وتعليمات مطولة على الحاضرين استغرقت ساعة ونصف الساعة ويعتقد ان لها علاقة بالاحكام العرفية والحالة الحاضرة

الحالة في القدس

القدس في ٣ اذار - لمراسل فلسطين الخاص - طاف اليوم عدد من الصحفيين بالمناطق التي تشملها الاحكام العرفية في القدس ليشاهدوا عن كثب كيف تجرى الترتيبات ضمن هذه المناطق ، وفي خلال هذه الجولة الصحفية صباح اليوم قال البريغادير ديفز المسؤول عن العمليات في تلك المناطق : ان السلطات المسؤولة تقوم بتنفيذ جميع الترتيبات عدا التدقيق في الهويات وهو ما يقوم به رجال البوليس وموظفو دائرة المباحث الجنائية وقد خرج سكان المنطقة في خلال الجولة الصحفية لشراء حاجياتهم الضرورية ثم اعيد فرض نظام منع التجول حتى الساعة العاشرة من صباح غد حين يرفع لمدة ثلاث ساعات فقط وهكذا يستمر العمل بهذا الترتيب يوميا

تصريح عسكري

وصرح البريغادير ديفز بانه قد اوضح تماما لممثلين عن الطوائف المختلفة في تلك المنطقة انه جندي وليس بسياسي وان اوامره انما تتعلق بالاحكام العرفية وما سيقوم بتنفيذه بصرامة ودون اي تحيز

ثم قال انه لن يستثنى من ذلك الا الخدمات الحيوية الضرورية وهي التي تتعلق بشؤون الصحة والمرض والوفاة

هذا وقد تالفت لجنة استشارية من ستة مخاتير من اليهود وممثلين عن الطائفة للتعاون مع السلطات العسكرية فيما يتعلق بهذه الشؤون

الماء والحليب

قال البريغادير ديفز : ان السلطات منهمكة في معالجة مسالة توفير الماء ، الى المنطقة بصورة منتظمة وذكر ان هناك كميات وافرة من الحليب للاطفال كما انه يمكن تقديم المعالجة الطبية الى المرضى ويمكن نقل هؤلاء المرضى الى المستشفيات اذا دعت الحاجة كما يقوم مراقب المؤن بدوره بتوفير المواد الغذائية الضرورية للسكان

وعقد البريغادير ديفز مؤتمره اليومي مع ممثلي الطائفة وهو المؤتمر الذي تبحث فيه المشكلات على اختلافها . وقد جرى البحث في المؤتمر حول انشاء مقر رئيسي لدى ملتقى شارع عموس بشارع مياشيريم حيث يمكن للسكان ان يقوموا بالتحريات الضرورية وتقديم الشكاوي خلال الفترة التي يرفع فيها نظام منع التجول يوميا . ويجرى الان اعداد نشرة باللغتين الانكليزية والعبرية لتوزيعها على سكان المنطقة لكي يكونوا على بينة من القيود المفروضة عليهم والاجراءات التي اتخذت لقضاء حاجاتهم الضرورية وقد حضر اجتماع اليوم الحاخام غولدمان الذي عرض مساعدته على البريغادير ديفز بالنظر لوجود عدد كبير من الكنس والمؤسسات الدينية اليهودية بالمنطقة الامر الذي يدعو الى مراقبة السلطات في اثناء عمليات التفتيش .

البقية في صفحة ٤ عمود ٧

اليهود يهربون المخدرات الى مصر وينقلون بدلا منها الاسلحة .. الى فلسطين !

القاهرة في ٣ اذار - لمراسل فلسطين الخاص - بالتلفون - علمت ان مصلحة خفر السواحل تحقق منذ ايام في حادث مهم حول ما جرى من حوادث تهريب السلاح الى فلسطين وتهريب المخدرات من فلسطين الى مصر وظهر خلال التحقيق ان جماعة من اليهود يستخدمون بعض الاعراب في نقل المخدرات الى هذه البلاد على ان ينقلوا اليهم بدلا منها اسلحة !!

سمو الامير سعود على مائدة جلالة الفاروق

القاهرة في ٣ - و.ا.ع - حضر صاحب السمو الملكي الامير سعود حفلة الغداء الملكية التي اقيمت تكريما له في قصر عابدين ظهر اليوم كما حضرها دولة رئيس الوزراء والوزراء وشهد سموه بعد ظهر اليوم حفلة الشاي التي اقامها تكريما له سعادة الشيخ عبد الله الفضل وزير المملكة العربية السعودية المفوض وسيقيم له دولة رئيس الوزراء مادبة عشاء مساء يوم الخميس المقبل في قصر الزعفران كما سيقيم له سعادة عبد الرحمن عزام باشا الامين العام للجامعة العربية مادبة عشاء في نادي محمد علي وعلم ان سموه سيبقى في مصر الى يوم الاثنين القادم وسيشهد سباق السيارات الذي سيقام في الجيزة يوم الاحد ويشهده جلالة الملك فاروق

الهجرة تستمر .. ولهيب يخيفهم تهديد الانكليز !

نيويورك في ٣ - ر - عقد المجلس العام للجمعية الصهيونية في الولايات المتحدة اجتماعا خاصا في بتسبورغ اتخذ فيه قرارا بالتزام يهود اميركا بان يقدموا تاييدهم القلبي والحد الاقصى من مواردهم للمحافظة على مجرى الهجرة المتدفق على فلسطين رغم الحصار البريطاني وجاء في القرار : ونحن اذ نواصل عمل الانقاذ والرحمة هذا لن يخيفنا تهديدات الموظفين البريطانيين المعادين بان يصدوا جهود اليهود المشردين الوصول الى وطنهم بانها غير قانونية .

وقد حضر الاجتماع ممثلون عن اربعين من الولايات المتحدة كان بينهم رئيس الجمعية الصهيونية الدكتور ابا هلل سلفر ونائب الرئيس الدكتور نيومان وعضو فلسطين في اللجنة التنفيذية للوكالة اليهودية الدكتور سنيه ووصف (سنيه) عزم بريطانيا على احالة المشكلة الى الامم المتحدة بانه حيلة بارعة لخداع الراي العام العالمي وقال (وسنرى المستر بيفن اذا لم توافق الامم المتحدة على رغبته في خنق الحركة الصهيونية يتنكر للقرار كما تنكر من قبله لتواصي لجنة التحقيق البريطانية الاميركية)

فوزي القاوقجي يعاهد العرب على خدمتهم

القاهرة في ٣ - و.ا.ع - وجه السيد فوزي بك القاوقجي قبيل سفره من مصر رسالة شكر الى الامة المصرية على ما تبديه من حفاوة وترحيب وقال ان الشكر كله لا يفي بحقها علي ، ولا يوازي يدها التي اسدتها الي فليكن شكري اذن عهدا مقطوعا اجدده اليوم امام العرب كلهم ان اظل دائما مستعدا لخدمة الامة العربية ورفع شانها لافرق في ذلك بين مصر الشقيقة العربية الكبرى وبين اي بلد عربي في المغرب او المشرق .

منظمة اللاجئين ودخول اليهود فلسطين !

واشنطن في ٣ - في اثناء اجتماع للجنة العلاقات الخارجية بمجلس الشيوخ بحثت مسالة انضمام الولايات المتحدة لمنظمة اللاجئين الدولية ووجه الشيوخ عدة اسئلة عما اذا كانت هذه المنظمة ستمكن اليهود من الدخول الى فلسطين باعداد اكبر ؟!

فاجاب المستر دين اتشيسون وكيل الخارجية الامريكية بان منظمة اللاجئين الدولية لن تفتح ابواب فلسطين لهجرة يهودية كما ان انضمام الولايات المتحدة لهذه المنظمة لن يؤثر على قوانين الهجرة الى امركا

الى قلب ميناء حيفا ...

... مه تحت شارع الملوك !

هل يستعمل الارهابيون هذه الاقنية ؟!

حيفا في ٣ اذار — لمراسل فلسطين الخاص — روى لنا بعضهم الخبر الخطير التالي اذا صحت الرواية :

شوهد شخص يهودي يخرج من قناة المجاري التي تتسرب منها مياه الشوارع الى البحر وكان يلتقط بعض الاخشاب الصغيره في الميناء ولما سئل عما يفعل قال انه يلتقط هذه الاخشاب لاستعمالها في الحريق ولما سئل كيف خرج من تلك القناة انكر ذلك وقيل لنا انه اعتقل !

وارسل احد الاشخاص الى تلك القناة لمعرفة اتجاهها فدخل اليها واذا به يصل الى شارع الملوك على مقربة من قهوة زيتون حيث يقع امامها محل مبني من الاسمنت وفيه الات وضعتها البلدية لاجل دفع الاقذار من شبكة الاقنية الى البحر . وقد وجد انه سرداب تحت ذلك الشارع الكبير يمكن للانسان ان يصل منه الى داخل الميناء !!

وهذه الاقنية كما روي لي متسعة الحجم ارتفاعهـا حوالي المتر او اكثر ويمكن للانسان المرور منها بكل سهولة ، وتشبه سراديب او اقنية باريس التي اشتهرت في رواية «البؤساء» لفكتور هيجو ... فاذا صحت هذه الرواية فيمكن للانسان ان يعلل على ضوئها بعض حوادث الاعتداءات التي وقعت على البواخر والمراكب في الميناء من قبل الارهابيين اليهود !!

هذا وقد زادت الحكومة الاحتياطات على اثر حوادث الاعتداءات الاخيرة . فوضعت اكياس الرمال حول عمارة باركلس بنك فلا يسمح بالدخول الى تلك العمارة الا بعد التفتيش الدقيق وابراز الهوية .

وكذلك وضعت البراميل المملوءة بالرمال تجـاه عمـارة البريد والبوليس في شارع الملوك ومنع مرور السيارات في الليل من امام تلك العمارة الا من الشارع المقابل .

وكثرت داوريات الجيش في اثناء الليل وتفتيش السيارات الداخلة والخارجة

تصريحات الامير سعود بعد وصوله الى القاهرة

ترومان «زلمة طيب!» وشعور البريطانيين

وصل الى القاهرة قادما من لندن امس الاول (الاحد) سمو الامير سعود ولي عهد المملكة العربية السعودية وقد تحدث سموه الى الصحفيين فقال ان الرئيس ترومان اكد له انه سيتخذ موقفا محايدا ازاء مشكلة فلسطين عند عرضها على هيئة الامم المتحدة . واعرب سموه عن ارتياحه لقرار بريطانيا بعرض القضية الى التحكيم الدولي وقال ان الموقف الحاليه الذي سيقفه ترومان من شانه ان يضاعف آمال الدول العربية في احراز النجاح وقال: ان المستر ترومان اهمن المنزلة التي هو فيها وهو يظهر ميله وشعوره الطيب نحو العرب وان الحكومة والشعب الاميركي علاقتهما بالعرب طيبة ولهما اعمال يشكران عليها

وقال عن اجتماع ملوك العرب ورؤسائهم في الرياض او غيرها مابلي : انا بعيد عن البلاد من نحو شهرين ومع ذلك فانني لا اظن ان هذا الاجتماع سيتم في الوقت الحاضر لوجود جامعة الدول العربية وقال عن شعور الاميركيين نحو العرب انه شعور طيب ولا سيما بعدما اطلع على حيله لامر واحقية العرب في بلادهم وما يراد من ظلمهم والافتئات عليهم اما الشعب البريطاني فواثق ان الامل قوي في حسن نيته وعند هذا الشعب على ما نرى عاطفة قوية نحو العرب

***

آخر رجل وامرأة وطفل !

يغادرون «بني نعيم» والحكومة مشغولة عن ذلك

الخليل في ٣ اذار — لمراسل فلسطين الخاص — غادر قرية بني نعيم صباح اليوم اخر رجل وامراة وطفل كانوا يقيمون فيها ، واصبحت القرية كما حدثني مخاتارها والدموع تنساب من عينه بغزارة خالية خاوية يعبق اليوم والفران في جنباتها . ولما استوضحته عن نتيجة مراجعاته للدوائر المسئولة بخصوص تقديم بعض المساعدة . اجاب : من المؤسف ان الجهات الرسمية العليـا مشغولة كما تظهر بحوادث التدمير والارهاب اليهودي حتى قد عجزنا عن اخذ وعـد بالمساعدة ! واضاف قائـلا : ان نكبة قريتنـا لا يحتملها صبر ، خصوصا اذا علمت ان الغرامـة المشتركة التي فرضتها علينا السلطة في العام الماضي وقدرها اربعة الاف جنيه بالاضافة الى نفقـات قوة البوليس الاضافي وما تكبدناه من مصاريف باهظة جعلتنا ننوء تحت عبء ثقيل من الدين ولهذا فانا اصبحنا نهيم على وجوهنا وناشد ان ادون نداءه على صفحات « فلسطين » لعل السلطة تعيد لسكان قريته الغرامـة التي اخـذت منهم فغيرهم اولى واحـق بالتغريم والعقوبة المشتركة ...!

مشروع تل ابيب «الاخضر !»

اجتماع كبير وقضية ومذكرة الى فخامته

اتفق اهالي الشيخ مونس والقرى المجاورة التي تتضرر اشد الضرر من مشروع بلديـة تل ابيب الاخضر على اثر ما شاهدوه من صعوبات ومضايقات في سبيل الحصول على خريطـة المشروع من بلدية تل ابيب ثم فرض الحصار على المدينة وعدم تمكن المشرفين على مكافحة هذا المشروع ومهندسيهم من الوصول الى بلدية تل ابيب اتفقوا على طلب هذه الخريطه بصوره رسمية من لجنة تنظيم المدن للحصول عليها قبل ضياع فرصة الاعتراض على هذا المشروع ودفع البلاء الذي سينزل بهم من جرائه

هذا وقد قاموا باتخاذ التدابير البلديـة اللازمة بعقد الاجتماع القروي الكبير بحضور سكان القرى المجاورة لمشيخ مونس والاتفاق على الخطة المشتركة لافهام الحكومة مبلغ سخطهم على هذا المشروع الذي يعرضهم جميعا وقراهم للخطر من جميع الوجوه .

القدس في ٣ اذار — لمراسل فلسطين الخاص — تولى الهيئـة العربيـة العليا قضايا الاراضي المهددة وعلى الخصوص اراضي الشيخ مونس اهتماما بالغا وقد صرح السيد مصطفى الحسيني رئيس دائرة الاراضي في الهيئة العليـا انه في انتظار خريطة المشروع من الجهات المختصة لرفع قضية لدى المحاكم كما انه يعد مذكرة ضافية لرفعها الى فخامة المندوب السامي بهذا الشان .

بادر حالا

اسرع

خصوصا بعد الاقبال العظيم

ان قرار مجلس وزراء المملكة الاردنية الهاشمية

بتاريخ ٢٧.٢.٢٤ بتأجيل

سحب الاصدار الثاني

ليانصيب اليتيم العربي - بحيفـا

الى يوم الاحد ٢٧ نيسان سنة ١٩٤٧ يتيح لك فرصة

ذهبية لربح الوف الجنيهات

حوادث واخبار

نداء لاصلاح المسجد الاقصى

القدس في ٣ — ر — يستعد المجلس الاسلامي الاعلى لتوجيه نداء الى العالم الاسلامي للمساهمة في اصلاح المسجد الاقصى في القدس وتقدر نفقات الاصلاح بنحو ربع مليون جنيه

وجاء في تقريرين منفصلين وضعهما اثنان من المهندسين عن الحالة المعمارية للمسجد ان هذه الاصلاحات لا بد منها

وحث الدكتور عبد الفتاح حلمي مدير مصلحة الاثار العربية في القاهرة اولي الشان على تغيير الطبقة التي تغطي قبة الصخرة الكبرى وهي جزء من المسجد اشتهر امرها بان ابراهيم «عليه السلام» اعدها ليضحي عندها بولده اسحق

ويرى الاستاذ دمغيغب مدير مصلحة الاثار في قبرص ضرورة اجراء الاصلاحات المعمارية تفاديا لازدياد ميل القبة الى احد الجانبين

تهنئة سعادة قنصل مصر

القدس في ٣ اذار — لمراسل فلسطين الخاص — زار الامير حسين ناصر قنصل المملكة العراقية العام سعادة محمد عبد المنعم مصطفى بك قنصل المملكة المصرية العام مهنئا بسلامة العودة كما زارته وفود كثيرة من مختلف انحاء البلاد للغرض ذاته

نيافة مطران الاقباط

وصل الى اللد بقطار مصر صباح يوم السبت الماضي صاحب النيافة الحبر الجليل الانبا باخوميوس مطران البحيرة الارثوذكسي للاقباط الارثوذكس ، وكان في استقباله في محطة اللد القمص بطرس الشهبندي رئيس ادبرية الاقباط بالقدس والقمص يواقيم الانطوني رئيس دير الاقباط بيافا وقد توجه نيافته حال وصوله الى القدس كي يراس الحفلات الدينية بكنيسة القيامة بمناسبة صوم عيد الفصح المجيد

مبعوث اتحاد الكنائس الاميركية

القدس في ٣ اذار — لمراسل فلسطين الخاص — اقام فخامة السيد انور النشاشيبي بعد ظهر اليوم حفلة شاي وداعية للمستر هو بكنز مبعوث اتحاد الكنائس المبشوديستية في الولايات المتحدة الى الشرق العربي حضرها عدد من المدعوين

وقد اتم المستر هو بكنز جولاته والمنتظر ان يغادر البلاد يوم ٦ الجاري الى الهند لحضور المؤتمر الاسيوي هناك

مكتب بيت المال بيافا

بدأت الاستعدادات في يافا لفتح مكتب بيت المال وقد افردت له بعض غرف في مكاتب لجنة الاقتصاد والتنظيم الوطني وتسلم السيد علي الدباغ مدير المكتب اعماله وبدأ في تنظيم شؤون المكتب بمساعده الشاب السيد مصطفى سليمان بيدس وسيشرعان قريبا في تنفيذ الاعمال فنرجو للمكتب كل توفيق في جميع الاعمال

من بئر السبع والخليل

قدمت مؤخرا الى ضواحي يافا عائلات كثيرة من قضائي بئر السبع والخليل سعيا وراء المراعي لمواشيها وحيواناتها بعد ان اصيبت مراعيها بقحط شديد

لدورة الجزائية لمركزية يافا

ابتدات امس الدورة الجزائية الجديدة لمحكمة مركزية يافا عن شهر اذار الحالي ، ونظرا لان بعض الشهود في القضايا محصورين ضمن نطاق الحصار عند حدود يافا — تل ابيب فقد تاجلت قضاياهم ، ولم يفصل الا في قضية ابراهيم يوسف احمد من دير بلوط المتهم بحيازة اموال مسروقة من الجيش في اراضي راس العين وقد حكمت عليه بغرامة ١٠ جنيهات او بالسجن شهرا

تحت تصرف الوكاله اليهودية

تقول «البوست» ان المستشفى الالماني بالقدس سيوضع تحت تصرف الوكالة اليهودية عوضا عن الدار التي كانت تحتلها في شارع الملك جورج .

في وسط بيت المقدس

القدس — اذا شئت قضاء اشغالك في القدس بسرعة وللكوث في فندق عربي ممتاز من الدرجة الاولى في عاصمة البلاد المقدسة ، فاقصد راسا الى

فندق داروتي

لاصحابه منصور وشركاهم ليمتد

تليفون ٣٩٩١ القدس صندوق البريد ١٩٩

مع الرجاء بان تحجز الاماكن سلفا اما برقيا او تليفونيا او بواسطة البريد كي تتمكن ادارة الفندق من الحصول على الجوازات اللازمة من السلطات المختصة لدخول الفندق الذي يوجد حاليا في منطقة « ج » مطعم وبار حديثان جميع وسائل الراحة .

مهندس شركة ابنية الرياض

عينت شركة ابنية الرياض بيافا المهندس الشاب السيد فوزي العقروق خريج كلية الهندسة باستامبول ومساعد مهندس المدينة بدائرة بلدية يافا سابقا مهندسا لها فنهنئ شركة ابنية الرياض على حسن اختيارها لمهندسيها سيما والسيد العقروق معروف بجهوده القيمة وخدماته العديدة الممتازة ونشاطه الجم

كما واننا نهنئ السيد فوزي العقروق على هذا التعيين راجين له التوفيق والنجاح المضطرد في اعماله

وصول قنصل اميركا الجديد

القدس في ٣ اذار — لمراسل فلسطين الخاص — وصل مساء اليوم الى المدينة المستر روبرت مكاتي قنصل الولايات المتحدة الاميركية الجديد قادما من بيروت بعد زيارة سلفه المستر بنكرتون وكان المستر مكاتي يشغل منصب قنصل عام لبلاده في استانبول

حلمي باشا زور قنصل مصر

القدس في ٣ اذار — لمراسل فلسطين الخاص — زار عطوفة احمد حلمي باشا سعادة محمد عبد المنعم مصطفى بك قنصل المملكة المصرية العام مهنئا اياه بسلامة عودته فاستقبل وودع بالحفاوة .

اجتماع عسكري لشؤون الامن

عقد امس اجتماع عسكري كبير في مركز الجيش في تل ليتفنسكي شرقي تل ابيب حضره البريغادير مور وعدد من كبار الضباط العسكريين في المنطقة والمستر ستيفنسون وكيل حاكم لواء اللد ومدير بوليس اللواء بالوكالة وبعض كبار ضباط البوليس وتباحثوا في شؤون الامن العام والتدابير الواجب تنفيذها في المناطق اليهودية التي فرضت عليها الاحكام العرفية واتخذت مقررات مهمة لتنفيذها وتبليغها الى المسؤولين من اليهود

تعليمات الاحكام العرفية

استدعى المستر ستيفنسون وكيل حاكم لواء اللد جميع مساعديه في يافا والرملة وتل ابيب ظهر امس وابلغهم الاجراءات العسكرية الجديدة في المناطق المفروضة عليها انظمة الاحكام العرفية ثم استدعى عددا من اليهود المسؤولين المفروضة عليهم هذه الاحكام وابلغهم ما يجب عليهم تنفيذه فيما يتعلق بهم وبالطائفة اليهودية

الاحياء العربيـة ومنع التجول

قام مساعد حاكم اللواء ورئيس بلدية يافا والقائمقام بجولة استطلاعية على حدود يافا التي شملها نطاق منع التجول ، فتفقدوا شوارع الكرمل وشارع يافا — تل ابيب وشارع سلمه وحي ابو كبير ، وطلب الدكتور هيكل من المراجع المختصة ان تستثنى هـذه الشوارع والبيوت المأهولة بالسكان العرب من داخل منطقة منع التجول ، والجهود لا تزال مبذولة كي لا يصيب العرب في يافا ما يعرقل سير اعمالهم .

احوال الطوارىء وتوزيع المؤن

كان يوم امس موعد توزيع كميات الدقيق الموجود في يافا عن النصف الاول من شهر آذار الحالي ولكن نظرا لان دائرة المؤن في اللواء واقعة ضمن منطقة حصار تل ابيب فان الموظفين العرب لم يتمكنوا من الذهاب الى دائرتهم خلال الايام الثلاثة الماضيه وحرمت مدينة يافا من الحصول على كمياتها من الدقيق لذلك يطالب مراقب مؤن اللواء بالاسراع في فتح مكتب للمؤن في يافا حتى لا يتكرر ما حصل في هـذه الايام ولتسهيل الاعمال على التجار والمستهلكين والقائمين

مكتب لمراقبة المؤن بيافا

كانت غرفة تجارة يافا قد تحملت مع مراقب المؤن العام لفتح مكاتب لدائرته في المدينة نظرا للصعوبات التي كان يصادفها التجار والبقالون العرب في سبيل الحصول على المؤن واتمام اعمالهم عند ذهابهم الى مركز الدائرة في تل ابيب وقد انتدبت الغرفة احد اعضائها السيد زهدي حجاج لمتابعة البحث في هذا الطلب العادل ووعدت الدائرة بتلبيته وستفتح مكتبا لها في دائرة حاكم اللواء حيث يقيم مكتب مراقب مؤن اللواء في الوقت الحاضر وكان الدكتور هيكل قد سعى لهذه الغاية من قبل

شؤون تعبئة الحمضيات

اجتمعت اللجنـة الفرعية لمجلس تصريف الحمضيات يوم امس في مكتب تصريف الحمضيات ونظرا لانه يقع ضمن منطقة حصار تل ابيب فقد لاقى الاعضاء العرب صعوبات في سبيل الوصول الى مكان الاجتماع بالرغم عن البطاقات التي كانوا يحملونها وتبيح لهم المرور ضمن المناطق التي يفرض عليها منع التجول وقد بحثت اللجنة في اجتماعها هـذا شؤون مواد التعبئة وضرورة تامين الكمية الباقية منها لهذا الموسم

استمرار العمل بميناء يافا

اجتمع الدكتور يوسف هيكل رئيس بلدية يافا بمساعد حاكم اللواء وبحث معه موضوع ميناء يافا وضرورة بقائه مفتوحا وتشجيع العمل فيه وقد اهتم مساعد الحاكم بالموضوع ووعد باتخاذ الاجراءات لاستمرار العمل في الميناء

الحركـة في ميناء يافا

رست في ميناء يافا امس الباخرة «سام بروز» بتفريغ ١٧٠ طنا من البضائع والباخرة «ايتر لتفريغ» لتفريغ ٨٠٠ طن والباخرة «اسيوه» لتفريغ ٣٧٠ طنا من البضائع المختلفة وسافرت من ميناء يافا امس ثلاث بواخر بعد ان اتمت تفريغ ما عليها من بضائع وقد بلغ مجموع ما افرغ امس الاول ٧٢٥ طنا

الحركة في ميناء حيفا

حيفا في ٣ اذار — لمراسل فلسطين الخاص — بلغ عدد البواخر الراسية في الميناء ٢٥ باخرة وتصل الليلة وغدا البواخر : سيوا وتالودي وكساندريا وافرغ في الميناء امس ١٤٤٧ طن بضائع وشحن ٣٠٨٦ طنا

لانقاذ اراض في الشمال

القدس في ٣ اذار — لمراسل فلسطين الخاص — توجهت لجنة خبراء المشروع الانشائي الى الشمال بقصد انقاذ بعض الاراضي المهددة .

الملك عبد الله في عمان

عمان في ٣ اذار — لمراسل فلسطين الخاص — قدم عمان اليوم من الشونة جلالة الملك عبدالله فاستقبلته الجماهير في شوارع العاصمة استقبالا حافلا وقد اجتمع جلالته بعد وصوله بفخامة رئيس الحكومة سمير باشا الرفاعي واعضاء الوزارة ثم عاد الى الشونة

الامير صفوك اليادر

عمان في ٣ اذار — لمراسل فلسطين الخاص — قدم الى عمان من العراق الامير صفوك اليادر شيخ مشايخ قبائل شمر يرافقه الشيخ عمير بن منصور احد قضاة العشائر وقد اقام بعد ظهر اليوم حفلة شاي في فندق فيلادلفيا فخامة رئيس الحكومة سمير باشا الرفاعي حضرها فضيلة الاستاذ الشيخ عبد القـادر المظفر وبعض مشايخ القبائل

ويعتبر الامير صفوك من اكثر مشايخ العراق نفوذا وهو يجيد اللغة الانكليزية ومتخرج من جامعة بيروت الاميركية

الى قبرص ومنها لفلسطين

وصل الى فاغوستا بقبرص بعد ظهر الاحد الماضي ٥٢٤ مهاجرا يهوديا غير شرعي ممن وصلوا الى شاطىء حيفا على ظهر السفينة «اوليوا» او «حاييم ارلوزوروف»

وفي نيقوسيا صرح المستر الدروج ضابط ارتباط معسكر كارافوس ان نقل ركاب الباخرة (بالماخ) الذين نقلوا سابقا من ميناء حيفا الى قبرص ، سيتم في اقرب فرصة ممكنة لان دورهم (قد جاء) ومن المعتقـد انهم سيرسلون الى فلسطين مع الفوج الجديد الذي سيغادر قبرص قريبا

الانـكليز المرحلون في عمان

عمـان في ٣ اذار — لمراسل فلسطين الخاص — يعج فندق فيلادلفيا بالعائلات الانـكليزية اللاجئة الى العاصمة من فلسطين وهي تجد من صاحب الفندق واولاده كل حفاوة وترحاب . وكان جلالة الملك عبد الله قد وجه دعوة الى فخامة المندوب السامي يرحب فيها بالعائلات الانـكليزية التي تقرر ترحيلها من فلسطين .

قضية الباخرة المجرمة اليوم

القدس في ٣ اذار — لمراسل فلسطين الخاص — تنظر محكمة العـدل العليا غـدا (اليوم) في الطلب المقدم من اسحق فوتت عضو المجلس الملي اليهودي الذي يطلب فيه دعوة السكرتير العام وسبعة اخرين لبيان الاسباب التي تمنعهم من انزال ١٣٥٠ مهاجرا غير الشرعيين الذين جاءوا على ظهر الباخرة « حاييم ارلوزوروف »

٢٣٨٢١٠ اشخاص

يبلغ عدد اهالي المناطق التي فرضت فيها الاحـكام العرفية ٢٣٨ر٢١٠ اشخاص موزعين على الشكل التالي :

في تل ابيب	١٨٠ر٠٠٠
في ملبس	١٧ر٢٥٠
في رامات غان	١٠ر٢٠٠
في بني براق	٤٧٦٠
في هياشريم (القدس)	٢٩ر٠٠٠

تقرير عن الجدب والمحل

الخليل في ٣ اذار — لمراسل فلسطين الخاص — توجه اليوم الى القدس المستر ملر مساعد حاكم اللواء مزودا بالارقام والمعلومات الصحيحة عن حالة البؤس والتشريد التي اصابت سكان قرى القضاء وسيجتمع مع حاكم اللواء للبحث في امر تقديم مساعدة مستعجلة تحول دون نزوح من تبقى من اهالي القرى

وقدم الى المدينة امس مساعد حاكم لواء اللد بعد جولة قام بها في قضائي غزة وبئر السبع واطلع على الحالة فيهما واجتمع بفضيلة رئيس البلدية الذي اطلعه على الحالة المؤلمة التي يقاسيها سكان جنوب وشرق قضاء الخليل وبعد ان تناول طعام الغداء على مائدته واصل سفره الى القدس ليقدم تقريره الى فخـامة المندوب السامي

الحكومة تبدأ بمكافحة الجراد

الرملة في ٣ اذار — لمراسل فلسطين الخاص — وضع الجراد بيضه في قرية بيت نوبا وما جاورها من القرى حتى حدود اراضي قضاء رام الله ، وتبلغ المساحة التي وضع الجراد فيها بيضه ١٠ الاف دونم ، ويفهم اليوم ان هذا البيض قد فقس ، وان دائرة الزراعة قد اهتمت له فوضعت العلامات اللازمة تمهيدا لمكافحته بالسموم ، وقد احضر امس نماذج من بيضه الى مكتب مساعد حاكم اللواء

طولكرم في ٣ اذار — لمراسل فلسطين الخاص — تبدأ اليوم اعمال مكافحة الجراد في لواء السامرة ، فقد حضر عدد من موظفي الزراعة ونصبوا خيامهم في الجبال للعمل على ابادته . فالرجو ان يساعدهم الاهالي على انجاز مهمتهم .

سحب سندات الدين غداً

يجري السحب العاشر لسندات الدين لحاملها من الاصدار الاول في قاعة سينما ريجنت بالكولونية الالمانية بالقدس الساعة الحادية عشرة من صباح الغد — الاربعاء —

سيطلق سراحه... بكفالة !

تقول « البوست » ان المحامي الدكتور و لانج فهم من رئاسة قلم المباحث الجنائية ان بتساليل كيتالي ، احد الاشخاص اليهود الخمسة الذين القي القبض عليهم بتهمة مهاجمة فرع البنك العثماني بيافا قبل ستة اشهر والمعتقل في اللطرون منذ ذلك الوقت ، سيطلق سراحه قريبا بكفالة ٥٠٠ جنيه . اما الاربعة الاخرون فقد قضت محكمة القدس العسكرية بسجن كل منهم ١٥ سنة .

في اثناء عطلة «فلسطين» الاسبوعية

فرض الاحكام العرفية لمكافحة الارهاب الصهيوني

المناطق التي تشملها الاحكام - تصريحات الجنرال جيل - التسهيلات للصحفيين

...واخيرا ، وفي عطلة «فلسطين» الاسبوعية ، قررت حكومة جلالته ، بناء على طلب من حكومة فلسطين ، ان تتخذ الاجراء الثالث من الاجراءات المعدة لمقاومة الارهاب اليهودي الذي استفحل امره ، اما الخطوة الاخيرة ، فهي فرض الاحكام العرفية العسكرية على قسم من فلسطين

والاحكام العرفية التي فرضت ابتداء من صباح امس الاول — الاحد — بالبلاغ الرسمي «رقم ١١٠» تضم المناطق التالية التي يعتقد انها تضم « اوكار » الارهابيين اليهود في القدس وهي :

من نقطة في شارع مئه شعريم في الزاوية الجنوبية الشرقية لاملاك دار الايتام السورية ثم شمالا في محاذاة الحدود الشرقية لاملاك دار الايتام السورية الى نقطة ملاصقة لعلامة المساحة رقم ٧٩٦،٢ ثم الى الشمال الشرقي على خط يمر بمنتصف الشارع حتى نقطة في شارع النبي صموئيل عن بعد مئة متر تقريبا شمال غربي علامة المساحة رقم ٧٦٧،٦ ثم الى الجنوب الشرقي على خط مستقيم حتى القناة في طريق نابلس في محلة الشيخ جراح ثم الى الجنوب على خط يمر بمنتصف شارع سان جورج حتى التقائه بشارع مئه شعريم ثم على طول شارع مئه شعريم حتى النقطة التي في الزاوية الجنوبية الشرقية من املاك دار الايتام السورية .

ثم صدر بعد ذلك البلاغ الرسمي التالي «رقم ١١١» منذ شهر مضى دعت الحكومة الوكالة اليهودية والمجلس الملي اليهودي ان يدعـوا السكان اليهود الى التعاون في سبيل تقديم اعضاء الفرق الارهابية الى العدالة . ولكن هاتين الهيئتين رفضتا التعاون . ولذلك جددت الانذارات بخطورة النتائج التي يؤدي اليها وقوع اي حادث ارهابي جديد والاجراءات المشددة الضرورية الازمة نتيجة لعدم التعاون ضد سفك الدماء والارهاب اللذين استنكرتهما تلك الهيئتان انفسهما

ومنذ ان صدرت الدعوة بالتعاون وقع ٤٨ حادثا ارهابيا قتل فيها ٢٠ شخصا وجرح ٣١ شخصا منهم ١٨ قتيلا و ٢١ جريحا في حوادث الامس ومن هؤلاء ١٣ مدنيا .

وهنالك بينات على صلة الهجوم الذي وقع في اول اذار بمنطقة تل ابيب المعروف ان منها تدار عمليات الفرق المنشقة ومثال على ذلك ان السيارات التي استعملت في هجمات القدس وحيفا كانت قد سرقت امس من تل ابيب .

ولذلك فان الانظمة التي تنص على فرض القانون العسكري الدستوري تطبق ابتداء من الساعة الواحدة والدقيقة ١٥ اليوم الثاني من آذار ، على منطقة تشمل تل ابيب ورامات غان وبني براك وملبس .

ومن الناحية الاخرى فقد عقد الميجور جنرال (ر.ن.جيل) قائد فرقة المشاة الاولى والذي عهد اليه بقيـادة المنطقة الجنوبية من فلسطين اول مؤتمر صحفي له أمس الاول ، في مركز قيادته الجديد في مستعمرة تلفنسكي شرح فيه بكل صراحة الحالة الحاضرة في فلسطين والاجراءات التي ستتخذ فقال

اننا نريد ان نتخذ خطوات واسعة للقضاء على اعمال التخريب والقتل التي سادت موجتها منذ مدة

ثم قال: ويسوءني ان اذكر بان الادلة متوفرة لدينا على ان الحوادث التي وقعت كانت في منـاطق تل ابيب ورامات غان وملبس وان الارهابيين اتخذوا منها اوكارا لاعمالهم وفي سبيل القضاء على هؤلاء كان من الضروري عزل هذه المناطق الثلاث وكان من الضروري ايضا منع اية تنقلات داخل هذه المنطقة ومن الواضح ان هذا العزل سيؤدي بنا الى كشف هذه (الخلايا الشريرة) وتحديد موقعها ولا بد ان هذه العملية ستؤدي بنـا الى اجراء التفتيش والى اعتقال الاشخاص الذين يخلون بالامن

ولقد عزلت المنطقة التي اشرت اليها وهي تل ابيب وملبس ورامات غان عن العالم تقريبا فلقد اوقفت الخـدمات التلفونية والـبرقية كما تعطلت حركة المواصلات بوقف القطارات واستغني عدد قليل منها لنقل المؤن وغيرها من المواد الضرورية

وعقد المستر ستابس مدير مكتب المطبوعات بالقدس مؤتمرا صحفيا تحدث فيه عن التسهيلات الخاصة بالصحفيين وقال : ان الجهود تبذل لتسهيل صدور الصحف في المنطقة السارية عليها الاحكام العرفية واشار الى الغاية من اعلان الاحكام العسكرية فذكر انها لملاحقة الارهابيين وقمع الارهاب وان هذه الحالة الطارئة ستستمر حتى تتحقق الغاية التي اعلنت من اجلها

***

٥٠ الف جنيه لترميم عمارة الباركلس في حيفا

حيفا في ٣ اذار — لمراسل فلسطين الخاص — فهم ان عمارة باركلس بنك التي اعتدي عليها الارهابيون بالنسف كلفت البنك حوالي ٤٥ الف جنيه وبعد ان جرى الاعتداء عليها لجأت ادارة البنك الى احدى شركات العمار اليهودية وهي شركة السوليل بونيه لاجل تصليح الخراب الذي طرا عليها وقد اعلنت الشركة كما روي لنا حوالي الخمسين الف جنيه واظن ان هذا الخبر لا يحتاج الى تعليق ... ولكن لنا ملاحظة صغيرة هي ان هذه الانفجارات الارهابية ، تعد مادة صالحة فيما يظهر — لتشغيل العمال اليهود العاطلين !

القائد العام يتفقد المناطق المحصورة بالقدس

القدس في ٣ اذار — لمراسل فلسطين الخاص — تفقد صباح اليوم الجنرال ماكميلان القائد العام للقوات البريطانية المناطق المفروض عليها الاحكام العرفية وترتيبات المحافظة على الامن فيها وكان يرافقه كبار الضباط وقد اتخذ الجيش مقرا له في قسم من دائرة حاكم اللواء لادارة المناطق المذكورة واصدار التصاريح في الحالات الضرورية ولم يحضر الموظفون العرب واليهود الذين يقطنون هذه المناطق الى مكاتبهم

انفجار امام معسكر وقطع اسلاك التلفون

سمع ليلة الاحد الماضي دوي انفجار شديد في منطقة رحوبوت ، وقد عرف ان هذا الانفجار وقع في محـلة سدونيا في مستعمرة رحوبوت ، امام المعسكر رقم ٥٠٠ لفرقة الرماة الملكية . وقد تكسر زجاج النوافذ في منطقة واسعة ، كما احدث الانفجار حفرة في الارض عمقها متران ونصف المتر . وعثر قرب مكانه على جاروف وكيسين . وعثر العمال اليهود في رحوبوت امس على ثلاثة الغام مغنطيسية على بعد ٥٠ ياردة من مكان الانفجار فابلغوا البوليس الذي استدعي بعض الخبراء العسكريين لتفجيرها .

وقطعت الاسلاك التلفونية في موضعين على طريق غزة — الرملة ، قرب المستشفى الهندي القريب من رحوبوت .

***

انفجار اغنم والعثور على عدة الغام اخرى

الرملة في ٣ اذار — لمراسل فلسطين الخاص — بينما كانت احدى سيارات الشحن العسكرية تسير على طريق عاقر — الرملة المؤدية الى مستعمرة النعانه الساعة ٨٫٣٠ من مساء امس انفجر الى جانبها لغم ولم يصب احد باذى ، ووجدت عدة الغام اخرى على طريق يافا — رحوبوت قرب مقهى ملر وعلى طريق قرية زرنوقا فقام رجال الجيش بتفجيرها

وقف بحارة الباخرة المجرمة الاخيرة للتحقيق

حيفا في ٣ اذار — لمراسل فلسطين الخاص — قدم البوليس اليوم امام حاكم الصلح عشرة بحارة من بحارة الباخرة «حاييم ارلوزوروف» التي جلبت يوم الجمعة الماضي ١٥٠٠ مهاجر يهودي الى حيفا بتهمة المساعدة على الهجرة غير الشرعية ووجودهم في فلسطين بصورة غير مشروعة وقد اصدر الحاكم امره بتوقيفهم مدة ١٥ يوما لاتمام التحقيق وعرف اسماءهم التي كتبت في المحكمة انهم جميعهم من اليهود ويظن انهم من رجال (الهاجناه) الذي يعملون خارج فلسطين

نظر قضايا ست بواخر مجرمة في حيفا

حيفا في ٣ اذار — لمراسل فلسطين الخاص — نظر القاضي ولدن رئيس المحكمة في قضية ست بواخر من البواخر التي صادرتها الحكومة بعد ان نقلت مهاجرين غير شرعيين الى فلسطين وهي حبيبا رابق وهاجناه وكاتراكيل ويافي وهنريتا زولد والماخ وفورفيرين وقد طلب محامي الدفاع تاجيل هذه القضايا الى حين النظر في الاستئناف الذي قدم الى مجلس الملك الخاص في لندن بخصوص الباخرة «تل جرو» والذي سينظر في شهر حزيران القادم

فاجاب الحاكم بانه يفضل استماع الشهادات عن البواخر وبعد ذلك ينظر في طلب التاجيل هذا ، لانه يعتبر قرار محكمة العدل العليا الذي اصدرته في ظروف مماثلة مما يمكن الاستناد عليه في اعطاء القرار . ثم باشر في سماع شهود النيابة وتاجل سماع بقية الشهادات الى الغد

***

اموال يهود مصر لمساعدة يهود فلسطين !

القاهرة — اجتمع كبير حاخامي اليهود في مصر بدولة النقراشي باشا للمطالبة بارجاع الاموال التي جمعها يهود مصر لمساعدة يهود فلسطين ، وكانت وزارة المالية المصرية قد جمدت هذه الاموال عقب حملة شنتها الصحف المصرية . والمفهوم ان كبير الحاخامين طلب من دولة رئيس الوزراء التوسط لدى وزارة المالية لارجاع الاموال الى المتبرعين بها

بحث مسألة تصدير الحمضيات لشرق الاردن

قدم الى يافا امس السيد بهاء الدين طوقان قنصل شرق الاردن العام بفلسطين وذهب الى غرفة تجارة يافا حيث استقبله رئيسها واعضاؤها المنتدب وبعض اعضاء الادارية وجرى الحديث حول شؤون اقتصادية متعددة اهمها مسالة تصدير الحمضيات الفلسطينية الى شرق الاردن وضرورة زيادة الكميات التي ترسل من الحمضيات اليها والحسن الخطيط للاكثار من تصدير الحمضيات الى القطر الشقيق وبعد ان مكث حوالي الساعة ودع بعض ما استقبل به من حفاوة وحوالي الساعة الثالثة والنصف من بعد الظهر اجتمع المستر وينسون مدير مجلس تصريف الحمضيات وتحدث اليه في هذا الموضوع للوصول الى طريقة مفيدة خصوصا وان كوتا تصدير الستة الاف طن من الحمضيات قد شملت سوريا وشرق الاردن دون تعيين حصة كل قطر من هـذا التصدير وانه من الواجب التفريق في التصدير لكل قطر منهما وان من الواجب ايضا معاملة شرق الاردن معاملة ممتازة لانه لا يضن بعجوبه عن فلسطين وقد انتهى الاجتماع بالعمل على تحقيق رغبات القنصل وبعد ذلك غادرنا الى القدس

تأثر حركة شحن الحمضيات بالحصار المفروض

الصيب كبير من متعهدي الحمضيات باضرار متعددة في الايام الثلاثة الماضية بسبب عدم تمكنهم من شحن ما هو مطلوب منهم من الصناديق الحمضية الى حيفا لان البيارات واقعة ضمن انظمة الحصار المفروضة على المناطق اليهودية وكانت خسائرهم كبيرة ، واما حركة الشحن في ميناء حيفا فقد كانت مستمرة الى جميع البواخر الراسية فيها للشحن الى انكلترا وبلجيكا ويوجد في عنابرها ٨ الف صندوق وارسلت عشرات من عربات الحمضيات بالسكة الحديد اليها ، ولا تزال حركة تعبئة الحمضيات من البيارات متوقفة

اما حركة شحن الحمضيات في ميناء يافا فلا تزال متوقفة وقد نشط شحن الحمضيات الى سوريا

***

العثور على جثة عربي

عثر «النواطير» العرب للبيارات الكائنة امام مزرعة نيتر على طريق يافا — القدس عصر امس على جثة شخص عربي مطمونة جوالي ١٢ طعنة سكين وقد ابلغوا بوليس ابو كبير بمكانها فذهبت قوة ونقلته الى مستشفى الحكومة دون ان يتعرف عليها احد ويظن ان صاحبها عامل من عمال الجيش وهو مصري او بدوي ويبلغ من العمر ٤٠ سنة ويرتدي بنطلونا وقميصا من نوع الكاكي وحذاء بدون جرابات والتحقيقات جارية لمعرفة وقوع الحادث واسبابه

تنسيقات بين موظفي السكة

اللد في ٣ اذار — لمراسل فلسطين الخاص — ظهرت بوادر التنسيقات التي قررت دائرة السكة الحديد القيام بها قبل حلول السنة المالية في اول نيسان القادم ، فقد ابلغت العمال في محطتي يافا والقدس الاستغنا

وفد «بني صعب» ووفود اخرى

في يوم وطني مشهود جديني الرملة واللد

الرملة في ٣ اذار — لمراسل فلسطين الخاص — كان يوم امس يوما مشهودا من ايام مدينة الرملة البيضاء فقد وصل اليها حوالي الساعة الحادية عشرة والنصف وعلى كبير من السيارات يقل وفدا كريما يمثل قضاء بني صعب في مقدمته المتفاضل العربي المعروف السيد سليم عبد الرحمن واخوانه الوجهاء والشباب وقد قدموا المدينة تحية رئيس بلديتها الحاج يعقوب النصيص وزملائه اعضاء المجلس البلدي الجديد وكان في استقبالهم في قاعة جمعية الشبان المسلمين جمهرة من وجهاء البلدة وشبابها الذين استقبلوا اخوانهم في دار الجمعية استقبالا حارا وبعد ان استراح القادمون وتناولوا المرطبات رحب بهم الاستاذ نمر المصري بكلمة شكر فيها لهم مجيئهم وتحدث عن جهودهم ثم وقف السيد سليم عبد الرحمن فارتجل كلمة رياضية عبر فيها عن شعور بني صعب تجاه اخوانهم في الرملة البيضاء وفي كل بلد في فلسطين وحيا في الرمليين حسن اختيارهم المجلس البلدي ثم خرج الجمهور في موكب وطني رائع الى دار المجلس البلدي حيث كان في استقبالهم رئيس المجلس البلدي واعضاؤه وموظفوه وبعد ان جلس الجميع في قاعة المجلس وقف السيد جود علاء الدين عضو المجلس البلدي فارتجل خطابا ترحيبيا شكر فيه بالنيابة عن رئيس المجلس واعضائه القادمين قدومهم وتحدث عن نضالهم وافاض في الحديث عن المجالس البلدية وما ينتظر منها ثم وقف السيد سليم عبد الرحمن بين عاصفة من التصفيق وارتجل خطابا وطنيا فياضا اشار فيه الى معنى فوز العاملين المخلصين بثقة الامة. وهنأ الرملة التي منحتهم ثقتها وقال ان مجلس البلديات وهي برلمانات الامة المظفرة ينبغي ان يتبوأ مقاعدها المناضلون ليؤدوا رسالتهم عن طريقها

ثم تلاه بكلمة ناضجة السيد محمد علي الصالح من وفد بني صعب اشار فيها الى حالة البلاد وتحدث عن واجبات المجالس البلدية وما يتطلبه من عمل وكان حديثا موفقا ثم تلاه السيد خليل الخوري من اعضاء الوفد ايضا بكلمة كلها شعور نبيل وبعد ذلك وقف الاستاذ اكرم الخالدي بناء على طلب الحاضرين فارتجل خطابا نفيسا بليغا تحدث فيه عن رئيس المجلس البلدي في الرملة واشاد بجهوده وتضحياته في الحقل الوطني وقال اننا لم نأت لتهنئته بهذا المنصب وانما اتينا لنهنئ هذا المنصب به ثم افاض في حديث وطني رائع توطد بالتصفيق الحاد وبعد ذلك وقف رئيس المجلس البلدي الحاج يعقوب النصيص في جو مسوده الحماس المتدفق والشعور الفياض فالقى كلمة شكر عبر فيها عن شعوره وشعور اخوانه اعضاء المجلس البلدي تجاه هذه الزيارة الكريمة واشار الى انهم انما جاؤا الى هذا المجلس البلدي ليخدموا وليسلهموا بواجبهم وانه مع اخوانه يشعرون على ثقة الامة ويتعاونون الاهلين ويستعينون بالله في جميع اعمالهم

وبعد ذلك خرج الجميع الى بيت رئيس المجلس البلدي حيث تناولوا طعام الغداء ومع وفد اخر قدم من اللد ومن بعض القرى المجاورة وبعد الغداء توجهت الوفود الى دار النادي الارثوذكسي في المدينة وكان في استقبالهم في دار النادي رئيسه السيد عازر كنته وبعض اعضائه وبعد تناول المرطبات وقف رئيس النادي وارتجل كلمة ترحيب فياضة تحدث فيها عن جهود ونضال السيد سليم عبد الرحمن وعن تضامن عرب فلسطين واتحادهم فرد السيد سليم عبد الرحمن شاكرا بكلمة شاعرية قوية، وجرت خلال الزيارة مفاجأة كريمة جاءت على سجيتها ودلت على وحدة هذه الامة في كل ناحية من نواحي نضالها، اذ ادركت الحاضرين من المسلمين صلاة العصر فتوجهوا الى تأديتها في احدى غرف النادي، وكانت مناسبة جلية جدد فيها الحاضرون العهد على العمل المشترك للوطن الواحد. ومن دار النادي الارثوذكسي ذهبت الوفود الى النادي الرياضي الاسلامي حيث القى سكرتيره كلمة ترحيب رقيقة، ومن هناك توجهت الوفود الى مدينة اللد لتهنئة رئيس واعضاء مجلسها البلدي الجديد وفي بيت الرئيس السيد محمد علي الكيلاني وقف السيد محمود علاء الدين وارتجل كلمة بالنيابة عن رئيس البلدية واعضائها وللمدينة، رد عليها السيد سليم عبد الرحمن بخطبة وطنية قوية ملئت بالحماسة والاستحسان، وبعد ذلك عادت الوفود الى بلدانها شاكرة ما لقيته من حفاوة واكرام.

***

سحب اليانصيب الخيري للجمعية الخيرية المارونية بيافا

في الساعة الحادية عشر من صباح الاحد ٢ — ٣ — ٤٧ جرى سحب اليانصيب الخيري في قاعة دير الموارنة بيافا تحت اشراف قائمقام المدينة السيد وديع الشفتري وتسجيل ليمان السيد ادمون روك ورهط من وجهاء المدينة وقد افتتح الجلسة مرشد الجمعية الاب روفائيل مطر بكلمة مقتضبة رحب فيها بالحضور وشكر كل من ساهم في مشروع الفقير هذا منوها بما ينتظر المحسنين من طيب الجزاء.

وتجلت السحب استرلجة قصيرة فاذا بالموقف كامن النجوة في صدر السيد حسن ابو شميس وفائزي يستحق بريجية الجمهور على التبرع بادئا اياه من جيبه فكان لمفاجأته اطيب وقع في نفوس الحاضرين

وكان الحظ في ربح السيد الحكومي للسيد فائز الحاج وخاتم شوفالير السيد عيسى فريج فالجمعية الخيرية المارونية تتقدم باحر الشكر الى واحد ممن شدوا ازرها في سبيل الفقير سائلة الله ان يكثر من امثالهم وكاتمهم لحسن مكافأة

الالعاب الرياضية

المؤتمر الكشفي الدولي

الدورة الاولى بعد الحرب يعقد مؤتمر كشفي عالمي في فرنسا، وفي احدى ضواحي مدينة باريس، وقد بلغنا ان مصر ستشترك فيه بوفد رسمي يضم نخبة مختارة من الشباب وبعض الادارة بين تحت رئاسة سعادة محمد خالد الجنيدي باشا زعيم الحركة الكشفية في الديار المصرية وقد قررت الحكومة المصرية ان يشمل هذا الوفد على حسابها ورصدت له مبلغا من المال يقارب الفي جنيه ليستطيع ان يمثل مصر خير تمثيل ولاعتقادها ان هذه المؤتمرات فضلا عن تلويحها لحركة الشباب هي دعاية طيبة وقوية في سبيل رفع راس مصر عاليا حيث يجتمع بين عناصرها شبابا من جميع انحاء العالم ويعودون الى اوطانهم ويتحدثون عما شاهدوا في هذا المحفل

فما رأي رجال الكشاف العربي الفلسطيني بهذا المؤتمر، وماذا اعدوا له، اليس من الضروري الاشتراك فيه والبلاد في شديد الحاجة الى دعاية خارجية تواجه التيارات المعادية، هذه فرصة يا رجال الكشف نرجو الا تفلت من ايديكم ولذا اعوز تكتم المادة فابادروا باب الهيئات السياسية فبالاشتراك كم خدمة قوية للبلاد تجنيها من حسن تمثيلكم فيها... الايام تمر سراعا ولم يبق على موعده الا بضعة اشهر فالمؤتمرات تحتاج الى كثير من الاعداد والتحضير والتدريب.

«حسين حسني»

قرارات لجنة كرة القدم

١ — وضعت جدول المباريات التنسيقية واشتراك فيها ١٨ ناديا وتبدأ يوم ١٦ اذار

٢ — الطلب من اللجنة المركزية ان تطلب من الصحف المحلية ان تعين مراسليها الرياضيين من الاشخاص الذين يتحرون الحقيقة في وصفهم

٣ — ان تخبر نادي فلقيلية مباراته مع نادي طولكرم لاشراكه لاعبا غير مسجل

٤ — تخفيف القرار بحق اللاعب اسادور هسبيان القاضي بحرمانه سنتين وتكتفي اللجنة بحرمانه سنة واحدة اي لنهاية الفصل الحالي

٥ — يعتبر ما ورد في القانون الداخلي سارياً بخصوص حساب نسبة الاصابات في حالة تساوي العلامات لاحراز البطولة والطلب من اللجنة المركزية النظر في تغيير هذه المادة للعام المقبل

٦ — تقرر انه في حالة الحكم بتوقيف اي لاعب فاللجنة التي تحكمه فقط ان تسمح له باللعب او بعدمه خلال مدة الاستئناف

٧ — فسخ قرار لجنة منطقة القدس بخصوص

مؤتمر العمل والعمال

طولكرم — على اثر ما نشر عن قطع سيارات عمال البيسكرات في هذه المنطقة ذهب مندوب جمعية العمال العربية الفلسطينية وقابل الميجور جودين الرئيس الميسؤول فنفى هذا الامر وراكد ان لا صحة لما نشر

— وقابل امين سر الجمعية سعادة حاكم اللواء ومجدها جول عمال البلدية ووعد بمساعدتهم والعمل على تحقيق طلباتهم

— زار الامين العام لجمعية العمال العربية الفلسطينية بحيفا، وبحضوره بحلها الاعلى امس جمعية العمال بطولكرم وتفقدوا الاعمال فيها

ذكرى جمال الدين الافغاني

تحتفل الندوة الادبية بالقدس في التاسع من الشهر الحالي بالذكرى الخمسينية لوفاة حكيم الشرق السيد جمال الدين الافغاني الساعة الثانية مساء.

مباراة الارثوذكسي الاهلي وتعتبر اللجنة فريق الارثوذكسي خاسرا لادخاله لاعبا غير مسجل في تلك المباراة ويحق له الاستئناف الى اللجنة المركزية

الغاء مباراة

حيفا — لم تجر امس المباراة التي كانت محدودة بين النادي الرياضي الاسلامي هنا وزميله النادي الرياضي الاسلامي بيافا، نظرا لعدم تمكن الاخير من الحضور بمناسبة الاجواء الحاضرة

مباراة الاحد بيافا

جرت بعد ظهر امس مباراة ودية في كرة القدم بين الفريقين الاولين للنادي الارثوذكسي بيافا والنادي الهومنتمن يحهما على ملعب كلية يافا الارثوذكسية فتغلب الاول باصابتين مقابل لاشيء. وحكم المباراة السيد سبيرو: قدس

في الرملة

الرملة — جرت امس الاول مباراة مهمة في كرة القدم بين الفريق الاول للنادي الرياضي الاسلامي هنا ومنتخب الطيران في الرملة فتغلب الاول بازيم اصابات مقابل لاشيء

في بيت لحم

بيت لحم — جرت مباراة في كرة القدم بعد ظهر يوم الاحد الماضي على ملعب القبة بين الفريق الاول لكشافة الطليعة الارثوذكسية البيتلحمية الرابعة والفريق الاول للاهلي السالسيني فتعادل الفريقان باصابة لكل منهما

في يافا

جرت مباراة في كرة القدم على ملعب البصة بيافا بين فريق نادي التقدم اليافي وبين فريق طليعة الشباب بيافا فتغلب الاول باصابتين مقابل اصابة واحدة

زاوية بيت المال العربي

ميزانية بيت المال

-٣-

تبرع المهن الحرة

الوضحنا في كلمة سابقة تبرع التجار والمصانع والشركات والملاكين بعد ان ادرجنا فئات التبرع المباشر ونتابع اليوم الى البند الثاني وهو تبرع المهن الحرة ويبلغ مقداره عشرة جنيهات سنويا عن كل فرد في مهنة حرة كالطبيب والمحامي والصيدلي والمحاسب والمساح والمهندس ويشترط في تعريف اصحاب المهن الحرة الذي اصطلحنا عليه ان يتعاطى صاحب المهنة مهنته لحسابه الخاص فاذا كان موظفا ولم يكن لديه مكتب خاص لتعاطي المهنة عومل كالموظفين من حيث فئة التبرع

لقد حدد مبلغ التبرع دون تصنيف مع ادراكنا ان هناك بعض فروقات بين مدخول طبيب واخر او محام واخر ولكن الاعتبار الذي حدا بنا الى تقرير فئة موحدة هو ان المهن الحرة هي اعمال فكرية في المقام الاول ولو جئنا نصنف اصحابها لجرحنا كرامة بعضهم الذين قد يفضلون ان يدفعوا اكثر مما يفوقونهم بالمدخول صيانة لشعورهم الذي اتى غير اننا سننظر في طلب تبرع اضافي من ذوي المهن الحرة الذين لديهم الامكانيات المالية لتحمل ما يزيد عن العشرة جنيهات سنويا كذلك فقد يبدو ان العشرة جنيهات سنويا لصاحب المهنة العادي قليلة جدا، ولكننا راعينا هذا كما راعينا في كافة الجدلات الاخرى مبدأ تقليل الطلب وتسهيل الجمع بدل من الارهاق وانه لمن الافضل دون ريب تحصيل واردات بيت المال من اكبر عدد ممكن من المتبرعين بمبالغ صغيرة بدلا من عدد اقل من المتبرعين بمبالغ اكبر لان قيمة هذه التبرعات بعد هذا الهيئة المالية هي في جملتها اكبر عدد ممكن من المواطنين يساهمون في الخدمة الوطنية المالية ويشعرون بالتزامهم القومية ويمارسون حقوقهم وواجباتهم وان بيت المال العربي الذي ينظر الى ذوي المهن الحرة كافئة المستنيرة الاولى في البلاد ينظر لمستواها العلمي ليثق كل الثقة انها ستساهم مساهمة فعالة خيرة وستكون مثالا في رد الفعل الطيب السريع تقتدي به الفئات الاخرى

اما تحصيل تبرعات ذوي المهن الحرة فيتم عن يد المحصلين الرسميين لبيت المال الذين يجمعون التبرعات بموجب الجداول الرسمية ويعطون الايصالات مقابلها موقعا من مدير فرع بيت المال العربي والمحصل ومختوما بختم بيت المال ويوقعها المتبرع بنفسه وزيادة في الدقة ولتسهيل عملية الدفع في حالة عدم وجود نقد او دفع شيكات لدى المتبرع ستكون معه المحصل اوراق شيكات مخصصة لبيت المال يستعملهم المتبرع بملامها وتوقيعها ويسلمها المحصل بدلها الايصال الرسمي، وفالى المفاصرة الفعالة السخية ندعو هذه الفئة الطيبة من الامة.

والى بعد غد حيث نفصل البند الثالث من الميزانية وهو تبرع اصحاب الحرف والصناعات

صبري عين
بيت المال العربي مكتب
الامين العام — القدس

اسعار الذهب والسندات

القدس — من مكتب الغرفة التجارية العربية اسعار الفتح في ٣-٣-١٩٤٧ الساعة التاسعة والنصف صباحا

	حد اعلى ميل جنيه	حد ادنى ميل جنيه
الجنيه الانكليزي	٥ ٠٨٠	٥ ١٠٠
« الملكة	٤ ٩٩٠	٥ ٠٠٠
سندات الحكومة		
الاصدار الاول	١٠ ١٠٠	١٠ ١٠٠
« الثاني	٩ ٩٠٥	٩ ٩٠٥
« الثالث	٨ ٧٥٠	٨ ٧٠٠
« الرابع	٩ ٠٠٠	٨ ٩٠٠

فقد جواز سفر

حيفا — فقد مني جواز سفري رقم ١٩٧٠٠٧١١ يوم السبت الماضي في جسر المجامع قرب جاء من يجده الى بلدته بلدة بكر البوليس بحيفا او الى واديي النسناس رقم ١٠ او الحضرة الشكر. فؤاد بشاره نعمة

فقد جواز سفر

حيفا — فقد مني جواز سفري الفلسطيني منذ خمسة عشر يوما. فالرجاء ممن يجده ان يسلمه لدائرة البوليس بحيفا او الى وفي يبلغ بشارع يهودا الفي منزل عبد الرحمن عصفور علي حسين علي حموده

اعلان

فانون الاعلاس لسنة ١٩٣٦

قرار ضبط الاموال اجتماع اول وتحقيق

علي، اسم المدين — حبيب بشارة، العنوان شارع مامن الله القدس، الوصف مهندس المحكمة — محكمة مركزية القدس، رقم القضية ١٢٠ — ٤٥ر١٠٠ — ٤٦، تاريخ قرار ضبط الاموال ١٤ — ٢ — ٤٧

تاريخ الاجتماع الاول ومكانه ١٣-٣-٩٤٧ الساعة ٩ صباحا في مكتب القيم العام، عمارة النشاشيبي شارع البرنس ماري بالقدس، تاريخ التحقيق العلني ومكانه ٢١ ٣ — ٩٤٧ الساعة ٩ صباحا في محكمة مركزية القدس

ه. كنترو فتش
القيم العام والحارس القضائي

رسائل واخبار شتى

الاحكام العرفية وتوزيع الكاز

يافا حرم سكان مدينة يافا امس من الحصول على الكمية المخصصة لهم من الكاز لان الصهاريج التي ينقل منها موزعو الكاز العرب تقع ضمن منطقة تل ابيب ويسري عليها نظام الحصار. ولهذا فقد عانى السكان العرب صعوبات متعددة في سبيل الحصول على حاجتهم والمأمول من السلطات المختصة تدبير امر هذه المآدم الضرورية.

وفيات...

— اصطدمت الساعة الرابعة والنصف من بعد ظهر امس احدى سيارات الشحن «رقم ٥٥٦» وكان يقودها السائق عبد الحي مصطفى نوارج من قرية صميل في شارع الملك جورج بيافا فتى يبلغ الثالثة عشرة من عمره واصابته بجراح نقل على اثرها الى مستشفى الحكومة للمعالجة وقبض بوليس المدينة على السائق رهن التحقيق

— كان جريء عبد النور يقيله من يافا وعمره ٤٥ سنة يعمل في قصارة عمارة السيد حنا دميان في شارع فيصل بيافا يوم الجمعة الماضي فسقط عن السقالة واصيب باصابات متعددة وقد نقل الى مستشفى الحكومة بيافا للمعالجة ولكنه توفي يوم امس متأثرا باصاباته رحمه الله

— بينما كانت المراة القروية عالية خليل حافي من قرية فجة البالغة عن العمر ٨٠ سنة تسير يوم امس الاول على طريق ملبس صدمتها احدى السيارات واصابتها بجراح قضت على حياتها وقد نقلت الى مستشفى الحكومة بيافا

لاضاءة ساحات الحرم الشريف

في ٣ اذار — لمراسل فلسطين الخاص — شرع المجلس الاسلامي الاعلى في اتخاذ الترتيبات اللازمة لاضاءة ساحات الحرم الشريف بالانوار الكهربائية، والمنتظر ان تتم في وقت قريب. وسيصرف على هذا المشروع من المبلغ الذي تبرع به البدراوي باشا لهذا الغرض.

البرسيم المجفف

تلقت الغرفة التجارية العربية من الملحق الزراعي بالقنصلية المصرية جيبه من البرسيم المجفف مما يصلح علفا للحيوانات. ويمكن الاطلاع على هذه العينة في مكتب الغرفة، وبمناسبة الحاجة لعلف الحيوانات في هذا الموسم الذي قل فيه المرعى يستطيع اصحاب المواشي الاستفادة من هذه المادة. ويمكنهم الحصول على المعلومات اللازمة من مكتب هذه الغرفة او من الملحق الزراعي في القنصلية المصرية.

السمار الحبوب

حيفا في ٣ اذار — لمراسل فلسطين الخاص — ان تفعت اسعار الحبوب مؤخرا وقيل ان سبب ذلك تخفيض كمية توزيعات الدقيق الموحد الذي توزعه على المستهلكين بباريس، فيه الكفاية لهم واضطرارهم لشراء الحنطة فيبين ان تعمل الحكومة على زيادة كمية الدقيق الموحد رحمة بالعائلات الفقيرة.

كثرة الايدي العاطلة

بسبب توقف بعض الدوائر عن اخذ العمال في الظروف الحاضرة. فقد كثرت الايدي العاطلة في صفوف العمال وبدت بوادر الازمة في الاسواق.

اصابات في حوادث

— استشهدت النار في ثياب البلاد الارمنية مريم سركيس كاطنجيا يوم امس، وقد نقلت الى مستشفى الحكومة ولم تلبث ان توفيت اليوم.

— وصدمت سيارة عسكرية حمدي ابراهيم بلان من حارة اليهود بينما كانت تسير في شارع يافا ولم تلبث ان توفيت وعمرها ٥٠ سنة. واصيب نجيب الياس نصار بسيارة المرعي من بندقية صيد في اثناء حضوره حفلة عرس يوم امس وكانت الاصابة في بطنه. وهو يسكن في وادي الجمال. وقد نقل الى مستشفى.

جولة رئيس البلدية

الرملة في ٣ اذار — لمراسل فلسطين الخاص — قام الحاج يعقوب النصيص رئيس البلدية يرافقه مهندس البلدية وبعض الموظفين بجولة على اسواق المدينة وكان يسدي نصائحه الى اصحاب الحوانيت بضرورة العناية بالنظافة ووعد باقامة «البسطات» الى البائعين بالتجوال

نشاط البلدية

تسعى البلدية من الان لتوفير المياه للشرب وريش الشوارع قبل فصل الصيف، وهي تعقد في كل يوم جلستين تتمكن في تخضير ميزانية العام القادم وتفصيل المشاريع.

رخص البناء

طولكرم في ٣ اذار — لمراسل فلسطين الخاص — يتذمر الاهالي واصحاب الاملاك من توقف اصدار الرخص للبناء في المدينة ففي البلدية عدة طلبات مضى عليها وقت طويل دون ان يبت فيها فنلفت نظر المسؤولين الى هذا الامر

اعمال البلدية

ترجو امس مساعدها كم اللواء مع رئيس البلدية وتفقدا مكان الحاووز النبوي انشاؤه كما تفقدا الغرف التي اضيفت الى مدرسة الاناث الاميرية والمراحيض التسعة التي تم انشاؤها في احدى الساحات العامة والاصلاحات التي اضيفت الى معرض تغذية الطلاب وعلى حديقة المسجد الجديد ثم زار البلدية واجتمعا باعضاء المجلس

للترفيه ...

بين الصيم

كان القاضي اصم... وكانت اولى القضايا التي يتعين عليه الفصل فيها تتناول نزاعين بين رجلين كل منهما مصاب بالصمم

قال الرجل الاول:

— يا سيدي القاضي.. انني (بقسال) وهذا الرجل مدين لي بمبلغ اربعين دولارا ويرفض سداد الدين. وهنا وثب الرجل الثاني وصاح بحدة:

— هذا كذب.. ان كلبي لم يعضه فصمت القاضي قليلا قبل ان يصدر حكمه ثم قال:

— ايها السادة.. انني افهم شعوركما.. ولكن لا ارى ما يمنعكما من التعاون لمساعدة والديكما!

الحقيقة الخيالية

خرج بارنوس مع اسرته للنزهة فاشترى عدة اوراق من اليانصيب الوطني... وهنا هو يفكر بمشاريعه المستقبلية فيقول لامرأته:

ستربح اننا اذا ربحنا فسنجيا حياة رائعة سأشتري سيارة جميلة من الماركات المعروفة قابلة لفتح الغطاء من النوع الكبير الذي يتسع لجميع افراد الاسرة. اما انت فتجلسين في الداخل هناك على مقربة من الصغير وانا آخذ الكبير الى قربي في المقاعد الامامية ونذهب يوم الاحد للنزهة فقاطعه الصغير بقوله:

— اوه! لا.. انا اريد ان اجلس في الامام الى جانب الكبير

— اسكت انت. المقعد الامامي ليس للاطفال منك فان الابن الاكبر وانا سأجلس امام والدي فاعترض الصغير وهو يكاد يبكي

— يا ماما... انه لا يريد ان اجلس امام ابي

وعند ذلك رفع الوالد صوته وقال:

— آه.. الامر بسيط جدا.. اذا تابعتما جدالكما فسأوقف السيارة وانزلكما منها!!

الطبيب الماهر

استدعي طبيب الى ضاحية لندن لعملية توليد. وكان الزوج ينتظر في البهو السيارة وبعد لحظات نزل الطبيب فسأل الزوج

— هل لديك كلمة؟

ثم صعد الى غرفة المرأة ولم يشكك على الوضع وبعد عدة دقائق نزل مرة ثانية وطلب قدوما.. ثم نزل مرة ثالثة فطلب منشارا... وعند ذلك طار لب الزوج وصاح جزعا:

— وليكن ارجوك يا دكتور انني ام ذكر

فاجابه الطبيب:

— لا اعرف... انني لم اتوصل بعد الى فتح حقيبتي الطبية!

مخالفات...

في اريكترا... اذا انشأت خطا جويا يغير ترخيص من الحكومة فانك تدفع غرامة قدرها خمسة الاف جنيه واذا التقطت صورة الفاضي في اثناء الجلسة فانك تدفع عشرة جنيهات. واذا سرت بسيارتك في غير الطريق العام فانك تدفع عشرة جنيهات. واذا سرت بجوادك بسرعة فانك تدفع خمسة جنيهات. واذا ازعجت احد القراء في مكتبه عامة فانك تدفع جنيهين واذا ارسلت طفلك الى المدرسة في ثوب قذر فانك تدفع جنيها!!

اقوال

— ما الغيرة الا عامل من العوامل الرئيسية في تمديدين الجنس البشري ولكنها لم تنتج في اي عصر من الظن والندم

— الذين يتكلمون كثيرا يعملون قليلا

— السماء لا تجاسبك عن الذي افتكرت به بل عن الذي عملته

— اياك ان تجفف دموع المرأة

— لا يجب ان نتخلى عن حقوقنا من اجل ان نطيع انسانا ما. ان الطاعة العمياء تشخص بجبوب اشد خطرا من الطاعة المتعصبة من الانسان بالسياط اذا كان هناك املا في حرية الذي استعبده القوة ولكن لا امل في الذي استعبده الحب

لجنة التنظيم الاقتصادي

الخليل في ٣ اذار — لمراسل فلسطين الخاص — اجتمعت لجنة التنظيم الاقتصادي امس وقررت ما يلي: الطلب من اللجنة العامة بالقدس ترويد تجار الخليل والقضاء باجازة التجار العرب الذين يستوردون مختلف البضائع ٢ — اصدار منشور يوزع في المدينة والقضاء مضمونه مقاطعة جميع البضائع اليهودية والى يستوردها تجار من اليهود ٣ — معاضدة مصانع النسيج في الخليل لتستغني فيها بترويد اكبر عدد ممكن من السكان ٤ — مطالبة الحكومة بتقديم المساعدة الضرورية لقروبي القضاء الذين اخذوا يتزحزحون عن قريتهم نتيجة القحط.

عضو مسيحي جديد

اللد في ٣ اذار — لمراسل فلسطين الخاص — فهم ان هيئة المجلس البلدي قررت في جلستها المنعقدة يوم الخميس الماضي الطلب من السلطات المسؤولة زيادة عضو سابع للهيئة يكون مسيحيا، ان الطائفة الارثوذكسية ستقول كلمتها بعد موافقة الحكومة على طلب البلدية

عيد الشباب الارثوذكسي

احتفل نادي الشبيبة الارثوذكسية بعيد الشباب الارثوذكسي، فاقيمت مساء يوم الاحد الماضي حفلة في قاعة النادي حضرها عدد كبير من ابناء الطائفة يتقدمهم رجال الاكليروس والوجهاء وتكلم في الحفلة السادة: سليمان زغلول، بشارة منحن، يوسف المنير، وتلقت ادارة النادي عددا من برقيات وكتب التهنئة بمناسبة هذا العيد، وبعد توزيع الحلويات غادر الجميع دار النادي وهم يشكرون ادارة النادي واعضاءه العاملين

اجتماعيات وخصوصيات

الرملة — وصل الى المدينة امس المستر ستيوارت الاسقف الانكليكاني وزار مساعد الحاكم

يافا — عاد المستر ستيفنسون وكيل حاكم لواء اللد امس الى يافا بعد ان امضى عطلة نهاية الاسبوع في عمان لزيارة عائلته الموجودة هناك

فلقيلية — عاد من القاهرة الاستاذ عبد اللطيف صلاح رئيس حزب الكتلة الوطنية بعد ان امضى هناك ثلاثة اشهر للاستجمام والراحة وقد اعتكف في زيارته في فلقيلية طلبا للراحة فنرحب به

الرملة — مثل وفد قلقيلية في وفد بني صعب لتهنئة رئيس البلدية وزملائه امس السادة: الحاج امجد عبد الرحمن، كايد هلال، امجد ابراهيم النصير، محمد سعيد المعمر، زهران الطه، عبد الغافر ابو جبارة

الرملة — قامت فرق النجدة بعد اليوم باستعراضات في شوارع المدينة الرئيسية وفي المساء جرى سحب اليانصيب الخيري للمنظمة باشراف السيد محمد نمر الهواري القائد العام

القدس — عقد امس الاجتماع السنوي العام في مقر النادي الحسني في قرية الطالحة لانتخاب اعضاء هيئة الادارة لسنة ١٩٤٧ فعاد السادة الاتية اسماؤهم: السيد امين درويش رئيسا ومحمود محمد الاخرس سكرتيرا وصالح اسماعيل عوده امينا للصندوق والسيد عبد الله لاعرج ومحمد اسماعيل عوده ومحمد فرحان والسيد عيسى محمد يعقوب اعضاء

اللد — تلقت اللجنة العلمية التابعة لنادي الشبيبة الارثوذكسية عددا كبيرا من الكتب مختلفة تبرع بها بعض الادباء لمشروع المكتبة الجديدة فهيئة النادي تشكر للمتبرعين الكرام.

اللد — غادرنا الى دير عمرو صباح يوم الاحد القائمقام الاداري السيد اسحق الشاشيبي يرافقه مدير وموظفو مدارس اللد وحملوا معهم ليستلفا كثيرة من الهدايا بلغت ريعها جولة سيارة شحن من الدقيق والبرتقال والجبن والحلاوة والزيت وغير ذلك وقدم معتمد اللجنة هنا مبلغ ٢٠٥ جنيهات جمعت من البواجي المختلفة وعاد الوفد في المساء.

بيت لحم — عاد يوم امس الاول من هندوراس بطريق الجو السيد الياس حنا بندك

القدس — جاءنا ان سحب اليانصيب النادي الرياضي التابع للاتحاد النسائي العربي سيجري الساعة ٣٫٣٠ من بعد ظهر يوم الاربعاء القادم باشراف لجنة خاصة، وقد اتخذ النادي قسما من الطابق الارضي في منزل الوجيه السيد ابراهيم اسماعيل الحسيني قرب ملعب الاتحاد مقرا له

غزة — زارت يوم امس فرقة كشافة النادي الارثوذكسي المتجولة في غزة بقيادة السيد اسكندر فرح اربحا وصوا اجها

عودة عروسين واستقبال المهنئين

القدس — عاد الى المدينة السيد خيري حامد مدير تحرير الرمثة «الوحدة» ومن كبار موظفي وكالة الانباء العربية هنا وعروسه بعد قضاء شهر العسل وهو يستقبل المهنئين في منزله الكائن في كورنية البلوفان بعمارة الديسي خارج المنطقة المطوقة كما تستقبل العروس المهنئات في منزل والدة العريس بمحلة الشيخ جراح ايام الثلاثاء والاربعاء والخميس ٤، ٥، ٦ اذار

خطبة مباركة

عقدت في الساعة الثامنة من مساء اول امس «الاحد» خطبة الشاب الاديب السيد فريد الندراوس حبيب على الانسة الفاضلة ايدين الياس طنوس العكاري في حفل اقتصر على الاهل والاقرباء وفيه الخطيبين وتنبئ لهما عام الافراح والمسرات

لجنة صندوق الامة بالرملة

الرملة في ٣ اذار — لمراسل فلسطين الخاص — توجه بعض اعضاء اللجنة المحلية لصندوق الامة العربي بالرملة الى قرية بشيت وقطرة والمغار من قرى قضاء الرملة وجرى البحث في شؤون تتعلق بصندوق الامة وحنوا الاهالي على معاضدته ودفعهم ما يترتب عليهم شهريا، كما تعاقدوا على تأجير اراضي صندوق الامة الواقعة في تلك القرى وعادوا في المساء

منزل للبيع بحيفا

حيفا — منزل او فيلا واقعة في قمة جبل الجليصه (نبي شعنان) بحيفا مؤلفة من ثلاث غرف ومنافع وجنينة مسيجة بسور متين، قريبة من الشارع العام يمر من جانبها باص رقم ٢ بسعر الف وخمسماية جنيه والشرط تسليمها خالية. والمخابرة بواسطة وكالة هذه الجريدة بحيفا.

شتل البندورة

من نوع المرمند الممتاز موجود للبيع حاليا في مزرعة حسين المقدادي طولكرم — تلفون ٤٠٤

شركة الباصات الوطنية

ابتداء من يوم السبت الواقع في ١-٣-٤٧

تسيير الباصات على الخط السريع

ما بين القدس، حيفا وبالعكس

القدس، الرملة، اللد، رأس العين، بيت ليد، حيفا، وبالعكس

اول باص الساعة ٧ صباحا
الثاني « « ١١٫٣٠ «
الثالث « « ٤ « بعد الظهر

يعلن

كاراج عمان لصاحبه صالح عبده

وكاراج اتحاد فلسطين لصاحبه عبد الرحيم طبلت

وشركة الباصات والنقليات الفلسطينية الاردنية

انه بناء على الحالة الحاضرة قد رأت من المناسب تخفيض اجور الركاب من القدس الى عمان وبالعكس من ٤٥٠ الى ٣٥٠ ملا اجرة الراكب في التكسي وخفضت اسعار الراكب في الباص من ٢٩٠ ملا الى ٢٢٠ ملا اعتبارا من يوم الثلاثاء الموافق ٢٥ — ٢ — ٤٧ وتتحرك سيارات التاكسي من القدس وعمان ابتداء من الساعة السابعة صباحا وفي كل ساعة سيارة لغاية الساعة الثالثة بعد الظهر تتحرك سيارات التاكسي من كاراج عمان بالقدس تلفون ٣٤٩٣ ومن عمان من كاراج اتحاد فلسطين تلفون ٣٤١ وكذلك الباصات تتحرك من القدس وعمان اول باص الساعة التاسعة صباحا والثاني بالساعة الواحدة والنصف بعد الظهر.

سيارات فخمة — سائقون ماهرون — معاملة حسنة

وفروا اوقاتكم وحافظوا على مواعيد سفركم

نعلن لزبائننا وعملائنا الكرام ان ارسالية من

الاسمنت الممتاز

سوف تصلنا عن طريق ميناء يافا بين ٧ و ١٠ الجاري

فسارعوا بتأمين حاجتكم منها فالكمية محدودة

محلات مصطفى ابو زيد والاولاد

المحدودة

الادارة

بيع بالمزاد العلني

ان البيع بالمزاد العلني للامتعة ومفروشات المستر ستيفنس وبعض الزبائن البارزين الذي تأجل بسبب «منع التجول» سيجري

اليوم الثلاثاء في ٤ آذار سنة ١٩٤٧

ابتداء من الساعة ١٠ صباحا في فيلا «روز باين» في البقعة الفوقا — القدس على زاوية طريق بيت لحم ومقابل مدخل طريق تلبيوت «نهاية خط باص رقم ٦» الاول موقف لباص رقم ٧ قبل تلبيوت

لا لزوم لحيازة بطاقات مرور للمناطق المطوقة

دار سينما نبيل بيافا

تقدم من اليوم ولمدة اسبوع واحد فقط

اول فلم اخرج بعد الحرب

الماضي المجهول

بطولة احمد سالم وليلى مراد بالاشتراك مع احسن ممثلي العصر الحاضر بشارة واكيم واحمد علام، فردوس محمد، نبوية مصطفى، وامينه نور الدين

ثلاث حفلات يوميا الساعة ٣ بعد الظهر والساعة ٦٫٣٠ و ٨٫٣٠ مساء

يوم الاحد الساعة ١١ صباحا حفلة خصوصية للعائلات وتلامذة المدارس

الاسبوع القادم: الفلم النادر

روائع زيكفيلد Ziegfeld Follsie

سينما الحمراء الوطنية — يافا

تقدم الاسبوع واحد فقط الفلم الغنائي

الحب الاول

تمثيل: وغناء جلال حرب، رجاء عبده، محمود المليجي

بشاره واكيم زوزو شكيب والراقصة ساميه جمال

ثلاث حفلات يوميا الساعة ٣ و ٦٫٣٠ و ٨٫٣٠ مساء

قريبا (الحظ السعيد) تمثيل نجلة علي حسين صدقي

سينما الرشيد بيافا (تلفون ١٤٧٢)

تقدم ابتداء من اليوم ولاسبوع واحد فقط

الصراع الخالد بين مؤثرات الخير ونزعات الشر في فيلم للوسيم

نور من السماء

تمثيل: محمود اسماعيل، فاتن حمامة، زوزو حمدي حكيم، اسماعيل ياسين، عبد الغني السيد

ثلاث حفلات يوميا الساعة ٣ و ٦٫٣٠ و ٨٫٣٠ مساء

حفلة خاصة كل يوم احد الساعة ١

اجتماعات وطنية في نابلس ...

... للمحافظة على تراث الاجداد

برقيات الاحتجاج على منح الاراضي لليهود

نابلس في ٣ آذار — لمراسل فلسطين الخاص — غضب الراي العام في نابلس والقضاء المحاولات المتكرر التي تقوم بها الحكومة بين الحين والاخر لاغتصاب الاراضي العربية وتسليمها لليهود الذين ما فتئوا منذ وصولهم الى هذه البلاد يقومون باعمال النسف والتدمير واراقة الدماء ، وقد عقدت عدة اجتماعات في المدينة اقسم المجتمعون في نهايتها على المحافظة على تراث الاباء والاجداد والحيلولة دون تشرب اية قطعة منها مهما كان الامر . وابرقوا الى الهيئة العربية العليا ومجلس ادارة صندوق الامة والمشروع الانشائي والمندوب السامي البرقية التالية :

«محاولة حكومتكم تسليم بصة قاقون للجنود المسرحين اليهود وانتزاع عدد من القرى العربية بما فيها قرية الشيخ مونس وضمها الى بلدية تل ابيب اليهودية وانتزاع اراضي قرية ام عزرة — قضاء بيسان — من اصحابها العرب كل هذه الكوارث التي تريدون انزالها بعرب هذه البلاد ، اعمال لا تقرها العدالة ولا القوانين ، باسم القانون والحق والعدالة السماوية نطلب منكم ايقاف التسليم ، والا فالمسؤولية تقع على عاتق حكومتكم »

وطيرت لجنة صندوق الامة الى الامين العام لجامعة الدول العربية البرقية الاتية :

« حكومة فلسطين ما زالت تعمل على انتزاع الاراضي العربية وتسليمها لليهود عشرات الالوف من الدونمات وعشرات القرى العربية اصبحت مهددة بالضياع ، الخطر محدق والكوارث في ازدياد اغيثونا قبل فوات الوقت يا اصحاب الجلالة والفخامة » .

عكا في ٣ اذار . لمراسل فلسطين الخاص . ارسل بعض وجهاء عكا وقضاها برقيات شكر الى عطوفة احمد حلمي باشا لاهتمامه باراضي بصة قاقون وهم يأملون من عطوفته مواصلة السعي لانقاذ اراضي الوطن .

«فلسطين» . لا يزال الموزعون يحملون الينا في كل يوم اكداسا من برقيات الاحتجاج والاستنكار لاقدام الحكومة على انتزاع اراضي بصة قاقون العربية واعطائها لقمة سائغة للمسرحين اليهود واقدام الحكومة على سلخ اراضي القرى العربية لضمها لبلدية تل ابيب ومن جملة البرقيات التي تلقيناها امس برقيات صادرة عن بقر السبع من لجنة صندوق الامة وفرع الحزب العربي وعدد من وجوه القضاء وعدد آخر من البرقيات الصادرة عن صفد من وجهاء المدينة والقضاء ، كما تلقينا برقية عن بيسان يستغيث مرسلوها بكل عربي للدفاع عن اراضيهم التي يزحف اليها الصهيونيون باموالهم وهي على وشك الضياع .

«استوعبت فلسطين من اليهود اكثر من نصيبها»

لندن في ٣ — و.ا.ع — تلقت الصحف والمجلات البريطانية كتابا من السيد مصطفى حافظ وهبه محل سعادة الشيخ حافظ وهبه وزير المملكة العربية السعودية في لندن ومن المستر حسن ثاقلون وهو بريطاني مثقف اعتنق الاسلام ، وقد جاء في هذا الكتاب ما يلي : اشار المستر بيفن في عرضه الاخير لمسالة فلسطين الى ثلاثة امور ستواجهها هيئة الامم المتحدة ومن بينها اقامة حكومة تمثل الفريقين بالسواء وتعمل على رعاية مصالحهما بكل دقة وهذا الراي يقتضي شيئا من التعقيب ، فالذي وسم الباحث البعيد عن التحيز ان يرى ان هذا المشروع ، وان قام على قواعد انسانية فلا يزال رايا نظريا اذ لو سمح في الحكومة فلسطينية كهذه باستمرار الهجرة الى البلاد لما هدأ العرب ولا سكنت مخاوفهم ولا امتنع الصهيونيون عن المطالبة في المستقبل بدولة صهيونية ، ومن الجلي ان فلسطين قد استوعبت من اليهود اكثر من نصيبها . وليس من العدل ان تتكفل وحدها بايواء جميع مشردي اليهود في العالم ، ولما كانت مشكلة ايوائهم مشكلة دولية وجب ان يكون حلها حلا دوليا وان يرضى انسان فيه مسحة من العقل والخلق ان يقول باقامة دولة يهودية على حساب العرب

دفن بعض قتلى نادي الضباط في القدس

جاء في بيان صحفي ما يلي :

احتفل في الرملة يوم امس بدفن ضابطين بريطانيين وجندي من الذين قتلهم الارهابيون في نادي غولد سميث في القدس وقد عزفت الموسيقى نشيد « الفخر الاخير » واطلقت العيارات النارية فوق الاضرحة والضابطان هما الماجور ودجري والكابتن كار اما الجندي فاسمه كنيون . وكذلك دفنت في المقبرة العسكرية في الوقت نفسه ملس اوسكا البولونية التي تعمل في النادي

الى رحمة الله

القدس — احتفل امس بتشييع جنازة المأسوف عليه المرحوم :

عازر مينا غندور

احد ضحايا جريمة النادي البريطاني

وصلي عليه في كنيسة مار جريس (الخضر) وواصلت الجنازة سيرها الى مقبرة صهيون حيث اودع مثواه الاخير .

والفقيد يبلغ من العمر ٣٥ عاما وكان يعمل في النادي مديرا لسكانتينه (نادي) رحمه الله رحمة واسعة والهم آله الصبر الجميل .

قداس وجناز

يحتفل في الساعة الثامنة والنصف من صباح يوم الاربعاء الواقع في ٥ اذار سنة ١٩٤٧ في كنيسة القديس جورجيوس لخارج البلدة بقداس وجناز السنة عن نفس المرحومة

مريم حنا جهشان

فاولاد الفقيدة فيليب وجورج وانطوان وميشيل يدعون الاهل والاصدقاء للاشتراك معهم في ذلك راجين اعتبار هذه الكلمة كدعوة خاصة لكل منهم لا اراهم الله مكروها عزيز

قداس وجناز

يافا — يحتفل في تمام الساعة الثامنة والنصف من صباح يوم الاربعاء الواقع في ٥ الجاري في كنيسة الموارنة في يافا بقداس وجناز الاربعين عن نفس المرحوم :

يونس يوسف الصفدي

فارملة المرحوم وولده وكريماته وشقيقته وشقيقه وعموم عائلة الصفدي يدعون الاهل والاصدقاء للاشتراك معهم بذلك ويرجونهم اعتبار هذه الدعوة خاصة بكل فرد منهم لا اراهم الله مكروها بعزيز لديهم .

شكر على تعاز

آل الخوري ورفول بالرينة قضاء الناصرة يشكرون من صميم افئدتهم جميع الذين هاركوهم بمصابهم الاليم بوفاة المأسوف عليه كثيرا الاستاذ المرحوم :

عزيز الخوري

سواء كان بالسير بالجنازة او ارسال برقيات وكتب التعزية وتقديم الاكاليل : يخصون بالشكر سعادة مساعد حاكم اللواء ورئيس واعضاء المجلس البلدي واساتذة المدرسة الاميرية في بيسان وقائمقام الناصرة وموظفو دائرته وهيئة المجلس البلدي والجمعية الارثوذكسية بالناصرة ويرجون اعتبار كلمة الشكر هذه لكل منهم لا اراهم الله مكروها بعزيز .

تعزية

حيفا — يتقدم حايم مازلياح بتعازيه القلبية للتاجر المعروف السيد حنا سويدان بمناسبة وفاة ابنه الاكبر المرحوم (عزيز سويدان) سائلا الله للفقيد الرحمة والراحة ولوالده الكريم واخوانه وعائلة السويدان العزاء والصبر على هذه الخسارة الجسيمة .

قضية ورثة عبد الحميد

القدس في ٣ اذار — لمراسل فلسطين الخاص — نظرت محكمة الاستئناف العليا في قضية ورثة السلطان عبد الحميد فاجلتها الى وقت يحدد فيما بعد

مجلس محلي البصة الجديد

عكا في ٣ اذار — لمراسل فلسطين الخاص — في الساعة العاشرة من صباح امس — الاحد — جرت انتخابات مجلس محلي البصة بحضور قائمقام عكا السيد بدر الفاهوم ورئيس كتبة السراي وقد وصل الى القرية المذكورة الساعة ١٫٣٠ بعد الظهر مساعد الحاكم واشرف بنفسه على الانتخابات وقد اسفرت عن فوز السادة : توفيق الجبران ٣٤٦ صوتا ، فائق الخوري ٢٣٨ صوتا ، زكي الشماس ٢٥٠ صوتا ، احمد علي الشاويش ١٩٠ صوتا ، بطرس حنا بولس ١٨٤ صوتا ، محمد سليمان ١٧٨ صوتا . وكان عدد المرشحين ١٠ اشخاص والناخبين ٥٥٦ شخصا وتلقى الفائز الاول عدة برقيات تهنئة ، فنهنىء المجلس الجديد .

بدء التسجيل «للمتريكوليشن»

القدس في ٣ اذار — لمراسل فلسطين الخاص — اعلنت ادارة المعارف العامة ابتداء التسجيل للاشتراك في امتحان الاجتياز الى التعليم العالي الفلسطيني «متريكوليشن» الذي سيعقد يوم ٧ تموز القادم ويستمر التسجيل حتى نهاية الشهر الحالي وقد اعلمت الكليات والمدارس بذلك

جمعية السيدات العربيات بيافا

جمعية السيدات العربيات بيافا القائمة بنفقة المشفى الوطني الخيري للبنات الذي يضم اكثر من ٧٠ تلميذة من الفتيات الوطنيات تقدم شكرها وامتنانها ، وتثني ثناء عاطرا على غيرة التجار والخياطين في اسواق عوض وبسترس والاسعاف والمنشية الذين تبرعوا للجمعية بسخاء كلي وطيبة خاطر بتقديم هدايا ثمينة وجباية البازار الخيري الذي عزمت الجمعية على اقامته في الشهر القادم لمنفعة مشروعها ، وهي تسأل الله تعالى ان يعوض عليهم اضعاف ما بذلوا في سبيل عمل الخير ، ويحسن اليهم اذ ما جزاء الاحسان الا الاحسان .

لجنة مكافحة الامية

تعقد لجنة تنظيم مكافحة الامية جلسة خاصة الساعة السادسة والنصف من مساء اليوم (الثلاثاء) في دار جماعة الاخوان المسلمين بيافا لوضع دستور مشروع مكافحة الامية ، واللجنة المذكورة مؤلفة من مندوبين عن النوادي والجمعيات والهيئات التالية : — جماعة الاخوان المسلمين النادي الارثوذكسي ، جمعية الشبان المسلمين النادي العربي النادي الرياضي الاسلامي جمعية العمال العربية نادي الشبيبة الاسلامية ، مراقبة الخدمات الاجتماعية ولجنة الطلبة لمكافحة الامية .

تصاريح التجول لموظفي السكة

اللد في ٣ اذار — لمراسل فلسطين الخاص — وزعت ادارة سكة الحديد تصاريح منع التجول على عمالها وموظفيها المقيمين ضمن مناطق منع التجول ، كما اصدرت اليهم تعليمات لاستعمالها عند الضرورة

انقطاع الاتصال التلفوني

الرملة في ٣ اذار — لمراسل فلسطين الخاص — انقطعت الاتصالات التلفونية المعتادة امس بين مساعد حاكم لواء اللد في الرملة المستر آرنولد وزميليه في تل ابيب ويافا

اصابة امرأة يهودية وطفلتها

جاء في بيان صحفي ان طفلة في الرابعة من عمرها وجدت جريحة في الشارع في منطقة مياشيريم بالقدس الساعة الرابعة والنصف بعد ظهر امس الاول وتدعى كيتي شالوم وقد نقلت الى مستشفى هداسا حيث توفيت متأثرة بجراحها ويجري التحقيق في ظروف مصرعها وقد قيل ان ابويها تشاجرا ثم غادر والدها المنزل فاطلق عليه الرصاص لكن العيارات النارية اخترقت حائط غرفة منزله واصابت زوجته في ساقها اما الطفلة فاصيبت من الشظايا المتطايرة

تشييع ضحايا نادي الضباط

جاء في بيان صحفي ان اللفتنانت جنرال ح.ا. مكيلان ، القائد العام للقوات البريطانية في فلسطين وشرق الاردن ، قد انتدب البريغادير ر.هـ. بيري ليمثله في حضور جنازة ضحايا جريمة نادي «غولد سميث» التي شيعت صباح امس — الاثنين —

حريق كبير في معمل يهودي

حيفا في ٣ اذار — لمراسل فلسطين الخاص — شب مساء اليوم حريق كبير في معمل للفواكه لشركة يهودية بشارع هرتسل على اثر انفجار بريموس وقد بادرت فرق المطافيء وتمكنت من اخماد النار بعد ساعة واصيب عامل يهودي بحروق

منع التجول على طريق

حيفا في ٣ اذار — لمراسل فلسطين الخاص — فرض نظام منع التجول على قسم من الطريق بين حيفا ومستعمرة قريات موسكن على طريق عكا من السابعة والنصف مساء حتى الخامسة صباحا وسمح فقط للباصات التي تنقل الركاب بالمرور

المدمرات «تحرس» الشواطىء!

شوهد امس عدد من المدمرات يقوم باعمال الداورية على الشواطىء

نقل مكاتب الصحف اليهودية

نقلت بعض الصحف اليهودية التي تصدر عادة في تل ابيب مكاتبها الى حيفا وستصدر كل منها في صفحة واحدة

بيان جديد للنقراشي باشا باللجوء الى مجلس الامن

خلاف في مجلس الشيوخ - تعيين وزير الاوقاف - اعتقال بعض الوفديين

بيان النقراشي باشا

القاهرة في ٣ اذار — لمراسل فلسطين الخاص — باتفاق عقد حضرة صاحب الدولة محمود فهمي النقراشي باشا الساعة الرابعة والنصف من بعد ظهر اليوم مؤتمرا صحفيا في مكتبه بدار الرئاسة وادلى الى المندوبين الصحفيين بالبيان التالي :

بدأت المفاوضات بين مصر وبريطانيا العظمى في نيسان سنة ١٩٤٦ واستمرت عشرة اشهر بذل فيها الجانب المصري جهودا جدية متوسلا بكل الوسائل للوصول الى اتفاق . وليس ادل على ذلك من الرحلة التي قام بها رئيس وزراء مصر الى لندن بغية الاتصال بالمستر بيفن اتصالا شخصيا . وقد انتهت هذه المفاوضات المضنية بالتقطع . ذلك لان مصر لم تستطع ان تجد ما يرضيها بشان النقطتين الجوهريتين اللتين اجمع الشعب المصري على المطالبة بهما وهاتان النقطتان هما (اولا) جلاء الجيوش البريطانية عن مصر (ثانيا) الاحتفاظ بوحدة مصر والسودان وقيام الحكم الذاتي للسودانيين واسترداد حقوق مصر في ادارة السودان لتيسير اعداد السودانيين للحكم الذاتي

مشيئة المصريين والسودانيين

ان وحدة مصر والسودان هي مشيئة المصريين والسودانيين على السواء على حين ان السياسة البريطانية ترمي الى تحريض السودانيين على الانفصال عن مصر اما فيما يتعلق بالحكم الذاتي فلو لم تكن مصر قد حرمت على الرغم منها من حقوقها في ادارة السودان لما تاخر اعداد السودانيين للحكم الذاتي

اكثر ملاءمة !

ان مصر في مركز اكثر ملاءمة من بريطانيا العظمى وهي اشد حرصا منها على اعداد السودانيين للحكم الذاتي وهم شعب يشترك المصريون واياه في الجنس واللغة والدين ويعتمد كل منهما في وجوده على نيل واحد . ومصر تريد ان يتمكن السودانيون في اقرب فرصة من التعبير عن آرائهم بحرية وهذا امر لا يمكن ان يتحقق الا بعد جلاء البريطانيين عن السودان

الى مجلس الامن

وليست النقطتان السابقتان الا تطبيقا عادلا لمبادىء ميثاق هيئة الامم المتحدة ولهذا قررت الحكومة المصرية بعد مفاوضات استطال امدها وبعد ان ايقنت وهي آسفة ان المباحثات المباشرة لا تنطوي على اي امل في النجاح ان ترفع الامر الى مجلس الامن وقد ايد الشعب المصري باجمعه هذا القرار تأييدا حماسيا حارا وان مصر لتؤمن ايمانا ثابتا بهيئة الامم المتحدة وتثق ثقة مطلقة في ان العدل في جانب امة صغيرة آمنة وستظل تؤمن دائما بمبادىء وسلطان القانون الدولي

لجنة الشؤون الخارجية

وعقد مجلس الشيوخ جلسة مساء اليوم فالقى سعادة الدكتور هيكل باشا رئيسه كلمة قال فيها « ان مكتب المجلس يقترح ضم اعضاء جدد الى لجنة الشؤون الخارجية بينهم دولة اسماعيل صدقي باشا وعبد الفتاح يحيى باشا ومحمد علي علوبة باشا ولطفي السيد باشا وحافظ رمضان باشا »

معارضة وتهديد

فوقف سعادة صبري ابو علم باشا زعيم المعارضة وقال ان هذا الاجراء يعتبر ترقيعا في موقف الحكومة لفشلها في اعادة تاليف الهيئة السياسية ، وفي هذا عودة ثانية الى تاليف هيئة المفاوضات التي صدر مرسوم باقالتها . وهدد بانسحاب المعارضة من لجنة الشؤون الخارجية اذا ضم الاعضاء الجدد اليها .

وعقبه دولة حسين سري باشا فايد زعيم المعارضة قائلا : ان اللجان مكونة من اعضاء من جميع الاحزاب بقدر الامكان ولا داعي لزيادة الاعضاء فوقف حمدي زيك وطلب تاجيل المناقشة اسبوعا حتى يمكن حل هذا الموضوع بصفة خاصة خارج المجلس

وزير الاوقاف

وقد صدر اليوم المرسوم الملكي بتعيين معالي علي عبد الرازق بك وزيرا للاوقاف في المكان الذي خلا باستقالة سعادة محمد علي علوبة باشا

اعتقال وفديين

وقام بوليس الاسكندرية مساء اليوم باعتقال بضعة وثلاثين شابا من الوفديين كانوا مجتمعين في منزل احدهم لتدبير خطة للتظاهر غدا بمناسبة ذكرى من قتلوا في الاسكندرية في مثل هذا التاريخ من العام الماضي وضبط عندهم خطابا سياسيا اعد للطبع يدعو الى الجهاد

وزير المستعمرات - بقية

وبعد ان صرحت «التايمس» بان ادارة هذه الاعتداءات تجري بصورة عمياء مضت تقول : لقد احيلت مشكلة فلسطين الى هيئة الامم المتحدة لان الانتداب بشكله الحالي غير عملي بسبب ما جاء فيه من تعهدات متناقضة اعطيت لكل من العرب واليهود والى ان تصدر هيئة الامم المتحدة قرارا بشان السياسة التي يجب اتباعها في فلسطين في المستقبل فان بريطانيا لا تملك الحق في تنمية مصالح الطائفة الواحدة على حساب الطائفة الاخرى حتى ولو كانت بريطانيا ميالة الى فعل مثل ذلك

«وبريطانيا مضطرة الى عدم القيام باي عمل قد يؤثر على الموقف المضطرب الذي ستعالجه الامم المتحدة عما قريب »

القوة بالقوة !

وكتبت « الديلي تلغراف » تقول : لقد تجددا لارهاب باعنف صورة على اثر اعتراف المستر بيفن بان الحكومة البريطانية عاجزة عن اكتشاف سياسة ما ، وان احالة القضية على الامم المتحدة ستكون سببا في تاخير الوصول الى اية تسوية »

ان هذه الفترة التي تسبق صدور القرار ستعطي فرصة للرجال اليائسين للسعي الى ايجاد حل «يرونه مناسبا» عن طريق اللجوء الى القوة . واذا كان هذا ما يفكرون به فلا معنى لاستعمال الحجج المنطقية معهم . فالجواب على القوة هو استعمال القوة ايضا . هذه هي المهمة التي على المسئولين ان يضطلعوا باعبائها ، وهي مهمة كريهة لكن لا بد منها !

وترى جريدة «الديلي ميل» ان الخطوة الجديدة المتخذة في فلسطين يجب ان تكون اشمل واتم ، وقالت : قد يكون الوقت حان لاتخاذ اجراءات اكثر شدة ونشاطا . واذا كان الامر كذلك فعلى الارهابيين والمسالمين من اليهود ان لا يلوموا الا انفسهم

وصرحت «الديلي ميل» بان تفتيش البيوت بيتا بيتا وفرض انظمة منع التجول واعتقال المشبوهين قد ثبت عدم فعاليتها لانها في اكثر الاحيان لم تفلح في منع تكرار الاعمال العدوانية ولهذا يتضح ان الحاجة تدعو الى اتخاذ اجراءات اخرى . وسيرى الكثيرون ان فرض الاحكام العرفية في احد احياء القدس وعزل بضعة اغضية ومدن اخرى ليس الا نصف — خطوة ونصف — تساهل ومن المؤكد انه اذا كان لا بد من فرض الاحكام العرفية فانها يجب ان تفرض على جميع انحاء فلسطين مادامت اعمال الارهابيين تشمل جميع انحاء فلسطين

وتساءلت جريدة «اليوركشاير بوست» الى متى يستمر هذا الموقف المؤسف ؟ ان ما يحدث في فلسطين يؤيد قول المستر اوليفر ستانلي في اثناء المناقشة التي جرت في مجلس العموم البريطاني في الاسبوع الماضي ، «بان تاجيل البت في المشكلة لعرضها على هيئة الامم المتحدة قد يؤدي الى تمزيق البلاد لاخطار عديدة ، ولهذا يجب تفادي هذا التاجيل باي ثمن كان . ومضت « اليوركشاير بوست » تقول : ان استمرار الموقف على ما هو عليه من اضطراب وعدم استقرار سيزيد في الحل الملقى على كاهل جنودنا . فهل من سبيل الى عرض المشكلة على دورة خاصة للامم المتحدة بدلا من الانتظار ريثما تنعقد الدورة العادية؟

وفد الهيئة العليا عند مفتش السجون العام

وعده بالمساعدة وحديثه عن اصلاح السجون

القدس في ٣ اذار — لمراسل فلسطين الخاص — قام وفد عن دائرة المنكوبين في الهيئة العربية العليا مؤلف من السادة : صالح الريماوي ومحمد غريبة ومحمود العمري بمقابلة مفتش السجون العام الميجور برونفيلد في مكتبه الكائن في العمارة الروسية وتناولوا البحث معه في حادث اضراب السجناء في سجن نابلس وقضية السيد سعيد اشقير وحول تقسيم سجن القدس المركزي ثم تناولوا نظره الى عدم توفير المراحيض للسجناء فهم يحشدون في غرفهم من الساعة الرابعة ظهرا الى السابعة صباحا ثم عددوا له مدى انتشار الامراض في السجون التي هي وليدة البرد من جراء النوم على «الابراش» القائمة على الارض العارية مما يسبب اخطر الامراض فابدى لهم المستر برونفيلد انه ليس بين السجناء المغربين في سجن نابلس اي شخص سياسي يهم الوفد امره ثم عقب على قضية السيد سعيد اشقير قائلا : انها وقعت في زمن سلفه قبل ان يستلم منصبه كمفتش للسجون على انه من جهته سوف يسهر على ان لا تتجدد مثل هذه المظالم ولا يمكن ان تكون لمثلها بادرة مادام في هذا المنصب ثم تحدث عن بقية المشاكل فقال : منذ ان استلمت عملي كمفتش للسجون وانا افكر في ادخال اصلاحات وتحسينات جديدة فالنوم على الارض سيستبدل بالنوم على الاسرة والفراش وسيبدأ تنفيذ هذا الامر في اوائل الشهر القادم .

واما ضيق الراحة للسجناء في غرفهم فقد سويت في سجن يافا وستسوى في بقية سجون فلسطين اما سجن القدس المركزي فالغرف فيه ضيقة ويصعب تسوية هذا الامر الا ببناء سجن جديد وهذا لا يمكن الان لان تشييده يكلف من النفقات مقدار مليون جنيه ولكن المستر برونفيلد يفكر في بناء مراحيض خارج الغرف سيسمح للسجناء بارتيادها حين الضرورة بعد ان يجلب عددا اخر من البوليس البريطاني المتطوع .

ومن الاصلاحات التي قررها مفتش السجون توسيع مدى التعليم وايجاد الغرف اللازمة للتدريس وزيادة عدد المعلمين ثم الاعتناء بالسجناء من وجهة صحية وقد تقرر تعيين طبيب خاص لكل سجن بصورة دائمة وهناك بعض اصلاحات وتحسينات لمسلك عن ذكرها الان بناء على رغبة مفتش السجون العام وقد استغرقت المقابلة حوالي ثلاث ساعات ولا يسع الوفد في هذه المناسبة الا ان يرفع شكره لمفتش السجون العام على هذه الروح الطيبة آملا ان يعمل المسؤولون على مؤازرة المستر برونفيلد في اصلاحاته العملية .

مستر بيفن بطريقه اليوم الى فرنسا فموسكو

لندن في ٣ — ر — سيغادر العاصمة البريطانية غدا في قطار « السهم الذهبي » المستر بيفن وزير خارجية بريطانيا يصحبه المستر الكساندر وزير البحرية في طريقهما الى دنكرك لتوقيع معاهدة التحالف البريطانية الفرنسية وفي مساء اليوم نفسه سيتوجه المستر بيفن الى مدينة تورنيه ليستقل وحاشيته القطار الخاص الذي سينقلهم الى موسكو وعلى الرغم من انه لم تتخذ ترتيبات معينة « لقطع » رحلة القطار التي تستغرق ستة ايام الا انه يعتقد بان المستر بيفن قد يمضي بضع ساعات في بعض المدن الرئيسية التي يمر بها بعد ركوبه قطار تورنيه وهذه المدن هي بروكسل ، برلين ، وارسو وبرست ليتوفسك وجاء من موسكو ان الحكومة السوفيتية اجازت امس لستة عشر آخرين من المراسلين الاميركيين حضور مؤتمر موسكو الذي سيبدأ في خلال ثمانية ايام

استقالة ستالين من وزارة القوات المسلحة

موسكو في ٣ — ر — قدم المارشال ستالين استقالته من وزارة القوات المسلحة وقد قبلت الاستقالة وعين الجنرال بولجانين خلفا له وكانت الاستقالة بسبب كثرة الاعمال التي تقتضيها وظيفته الاصلية وهي رئاسة الوزارة

تذاكر الخروج والدخول في منطقة تل ابيب

جاء في بيان صحفي ما يلي :

على الراغبين في الحصول على تذاكر للخروج من «منطقة تل ابيب المحظورة» والتي تشمل تل ابيب وملبس ورامات غان وبني براك وغفاتايم وعددا آخر من المستعمرات والقرى التي تقع ضمنها ان يتصلوا بالسلطات المحلية (رئيس البلدية او رئيس المجلس المحلي) وهؤلاء يتلقون الطلبات مختومة باختامهم الى ضابط الارتباط العسكري في مركز بوليس يافا ، اما الراغبون في دخول المنطقة فعليهم الاتصال بالسلطات المحلية حيث هم وهذه تقدم الطلبات الى ضابط الارتباط المدني في مكتب حاكم اللواء بيافا

وقد اصبحت تذاكر منع التجول العادية غير معمول بها وصورت ثلاث انواع جديدة من التذاكر هي .

١ — تذاكر للسفر . بيضاء اللون تخول حاملها دخول المنطقة في اي اتجاه اراد لكن ليس في سيارة .

٢ — تذاكر للسيارات بيضاء وعليها خطوط حمراء تخول السيارة ان تقف على الطريق داخل المنطقة لكن لا تخولها السير الا اذا كان السائق يحمل تذكرة من الصنف الاول

٣ — تذاكر صحفية خضراء تخول حامليها التجول داخل المنطقة في حرية ولكن لا تخول لهم اختراق النطاق

وعلى حاملي هذه التذاكر ان يحملوا معهم كذلك تذاكر الهوية او رخص السواقة

لنقل الرسائل الصحفية الى صحف تل ابيب

القدس في ٣ اذار — لمراسل فلسطين الخاص — اعد مكتب المطبوعات سيارة خاصة تولت نقل الرسائل الصحفية الى الصحف اليهودية التي تصدر في تل ابيب وقد غادرت السيارة المدينة الساعة ٧٫٣٠ مساء .

لجنة لاقامة أثر للحرب العالمية الثانية !

القاهرة في ٣ اذار — لمراسل فلسطين فلسطين الخاص — تلقى الدكتور محمد حسين هيكل باشا رئيس مجلس الشيوخ خطابا من من نيويورك بان الف شخص من مختلف الطبقات والمهن اجتمعوا في هيئة لجنة الغرض منها اقامة اثر للحرب العالمية الثانية . وقرر المجتمعون ان لا يكون هذا الاثر كالاثار التي تقام عادة لتخليد ذكرى الحروب ، بل ان يكون الاثر الجديد مما يساعد على التفاهم والثقة بين امم العالم ويقوي الروابط الانسانية بين الشعوب حتى يكون هذا امدعاة لاستئصال اسباب الحروب . وقدمت عدة اقتراحات حول ماهية هذا الاثر منها تبادل الطلبة بين الامم المختلفة واعانة السياحة وتسهيل الدراسة لممثلي الجماعات والهيئات الثقافية والصناعية والسياسية في مختلف بلاد العالم وتنظيم برامج تذاع بالراديو والتلفزيون في جميع انحاء العالم . ورؤي ان هذا العمل سيتكلف عدة ملايين من الدولارات فقرروا تنظيم اكتتابات عامة لهذا الغرض . وارسل مثل هذا الخطاب الى عدد كبير من ممثلي الدول في هيئة الامم المتحدة وكبار رجال الفكر والعلم والفلسفة في العالم .

***

التعويض لمصر عن السودان ... ببرقة !

لندن في ٣ — ا — يرى بعض البريطانيين انه لا بد من تناول المشكلة المصرية الانكليزية على مدى اوسع من النطاق الذي حضرت فيه الى اليوم ، فيقترحون تعويض مصر عن منح السودان الحق في تقرير مصيره ، بان تتولى الوصاية على برقة حتى اذا اصبحت هذه البلاد دولة مستقلة اتحدت مع مصر اتحادا وثيقا والمعتقد ان اهل برقة . وهم يستمدون اسباب العيش من الفيوم الى حد بعيد . سيرحبون بهذا المشروع وهو حل يكفي لمصر وبريطانيا على السواء سلامة الملاحة في البحر الابيض المتوسط لان من يملك بني غازي وكريت يشرف على المسالك البحرية في هذه المنطقة ، بشرط الا تقع اليونان مع باقي البلدان في قبضة السوفيت

ولم يتيسر الى اليوم الوقوف على راي الدوائر الرسمية في هذا الاقتراح ولكن من المعروف ان «هوايتهول» الفت ان تربط مصير برقة بحل المشكلة المصرية الانكليزية ربطا يجعل من المسالة كلا لا يتجزأ

ويقول اصحاب هذا الحل انه اذا احتكت مصر الى هيئة الامم المتحدة وخسرت قضيتها فيما يتعلق بالسودان ، فان مجلس الوصاية يكون اقل ميلا الى اسناد الوصاية على برقة اليها

***

القائد العام يتحدث - بقية

ارضي واحد ١٢ قنبلة يدوية زر جرس كهربائي ٥٠ طلقة من ذخيرة مدفع تومي ٥ امشاط لمدفع ستن كمية من السدادات الكهربائية صندوق من الزجاجات التي تملاء بالحامض ٢٥ اصبعا من الجلجنايت ، ٣٠٠ رطل انكليزي من المتفجرات المصنوعة محليا ٨ كبسولات كهربائية ٢٠ لفافة من اسلاك (الفيوزات) ٣٥ قنبلة يدوية امريكية مسدسان اتوماتيكيان كمية من البراغي والمسامير .

٣ قنابل على معسكر

وفي الساعة ١٫٥ من مساء امس وقفت سيارة امام احد المعسكرات في حيفا وفتح شخص الباب والقى ثلاث قنابل يدوية ولكن لم تقع اصابات

منطقة محظورة بالقدس

ويعلن للعموم ان منطقة «ج» في القدس هي منطقة محظورة باستثناء دور المحاكم ومستشفى الحكومة ولا يجوز دخول المنطقة الا بالتذكرة الخاصة بها على ان دور المحاكم والمستشفى ستظل مفتوحة لافراد الجمهور الذين لا يحملون تذاكر بين الساعة السابعة صباحا والخامسة بعد الظهر

عيارات ودوي

حيفا في ٣ اذار — لمراسل فلسطين الخاص في الساعة التاسعة والربع من مساء اليوم سمعت اصوات طلقات نارية وعقب ذلك صوت طلقة مدفع اتيتين من معسكر في جبل الكرمل وكان لها دوي في غرب المدينة ولم يعرف مصدرها او سببها .

فلسطين كلها

لندن في ٣ — ر — وعد الناطق باسم الحكومة في مجلس اللوردات اللورد اموري ان ينقل الى وزارة المستعمرات اقتراح اللورد كرابغورن زعيم المعارضة بوضع فلسطين باجمعها تحت الاحكام العرفية لا مناطق معينة فحسب لان هذا يحول دون المجرمين والفرار الى المناطق غير الخاضعة للاحكام المذكورة . وكان اقتراح اللورد كرابورن تعليقا على بيان اللورد امون في المجلس الذي كان مما قاله لبيان وزير المستعمرات في مجلس العموم

قرار المؤتمر الشيوعي

لندن في ٣ — ر — اصدر مؤتمر الاحزاب الشيوعية في الامبراطورية المنعقد الان في لندن اول قرار يصدره مؤتمر دولي في مشكلة فلسطين وينال موافقة اجماعية من الوفدين العربي واليهودي وقد صدر البيان الليلة وفيه استنكار للصهيونية والاستعمار الاميركي البريطاني وللرجعية العربية وتحية لقوى الوطنية العربية الناهضة المتزايدة يوما عن يوم نفوذا في الشرق الاوسط وللقوى الناهضة بين الجماهير اليهودية في فلسطين التي تدرك ان عليها دورا تقوم به في النضال المشترك الذي يقوم به العرب لتحرير فلسطين من براثن الاستعمار

وقد انذر البيان الشعب اليهودي بان صهيونية تحاول ان تجعل من فلسطين حليفا يهوديا للقوى الاستعمارية وقاعدة لها في الشرق الاوسط وتحول اليهود عن ادراك الحل الصحيح لمشكلة اللاسامية وهو الحل الذي يتفق مع التطور الديموقراطي ويقوم على تساوي اليهود بالحقوق مع غيرهم في البلدان التي يعيشون فيها

ووصف البيان الفكرة الصهيونية بانها تتعارض مع نضال التحرر القومي في فلسطين ومع اهداف القوى التقدمية في اوربا والاتحاد السوفياتي واتهم البيان الاستعمار الاميركي البريطاني باستخدامه العناصر الرجعية بين العرب في الاغراض نفسها على مبدأ « فرق تسد »

وقال : اما مسالة هجرة اليهود لفلسطين فيجب ان ينظر اليها على ضوء الدور الذي يقوم به الشعب اليهودي في العالم اجمالا وعلى جميع الشعوب الحرة ان تساعد اليهود ضحايا الفاشستية في بلادهم او في بلاد اخرى مثل بريطانيا واستراليا وكندا والولايات المتحدة حيث تتوفر الامكانيات لاقامتهم . اما فلسطين « فان المؤتمر يعتقد انها اذا تحررت واستقلت ففي استطاعتها بالتعاون مع الشعوب الاخرى الحرة في العالم ان تقدم المساعدة والحماية لضحايا الفاشستية كما يعمل كل بلد حر

واتهم البيان الاستعمار الاميركي البريطاني بانه ينشىء قواعد استراتيجية في البلدان العربية والهند والملايا واقسام من الشرق الاقصى « كي يشعل نيران حرب عالمية جديدة تستهدف الاتحاد السوفياتي وشعوب العالم المحب للسلم

ويرى المؤتمر ان مواصلة حكومة العمال للسياسة الاستعمارية لخيانة للتعهدات التي قطعتها في الانتخابات ويعلن تضامنه مع الشعوب العربية في نضالها من اجل الجلاء والاستقلال في مصر وفلسطين والعراق والاردن ويعارض في المشاريع الاستعمارية مثل سوريا الكبرى والكتلة الغربية ولجنة الدفاع المشترك البريطاني العربي التي تتعارض مع حرية الشعوب وتهدد كيانها

ويطلب المؤتمر السماح لمارتا فورس بحق تقرير المصير حتى يعود البلدان الى اممها ايطاليا واليونان

ويستنكر المؤتمر حرمان الشعوب من حقوقها الاولية وحرياتها والتمييز العنصري واللوني في افريقيا والممتلكات الامبراطورية الاخرى ويدعو الى الغاء الاحتكارات الاقتصادية في جميع المستعمرات

اجتماع عسكري كبير - بقية

... وفي يافا

ظل جميع العرب القاطنين عند الحدود بين تل ابيب ويافا اي في مناطق المنشية العليا وشارع يافا — تل ابيب وسكنة ابو كبير طيلة يوم امس محصورين وراء الاسلاك الشائكة وكان حرس الجيش يحظر عليهم تخطي الطريق الى يافا للحصول على حاجياتهم المعتادة من مؤن وغيرها وهذا عدا عن حرمانهم من ممارسة اعمالهم وتعطيلهم ومنع كسب ارزاقهم عنهم وليس لهم من ذنب او جريرة الا انهم يسكنون عند الحدود

ولم تكن هذه الاجراءات عند الحدود هي كل ما نال العرب من ضرر بالغ بل ان جميع القرى العربية المحيطة بيافا قد عزلت عزلا تاما عن المدينة لان طرقها العامة لا بد وان تمر عن طريق يهودية مفروض عليها الحصار والاحكام العرفية ، ولهذا فقد صعبت المواصلات على القرويين ولم يستطع الا القليل جدا منهم الوصول الى يافا ومن تمكن من الحضور اليها قام بحركة التفاف طويلة استغرقت معه بالسيارة حوالي