الخميس ١٩ ايلول ١٩٤٦
٢٣ شوال سنة ١٣٦٥
السنة الـ ٣٠ العدد ١٥٩ – ٦٤١٤

جريدة سياسية اخبارية مصورة
مؤسسها وصاحبها : عيسى داود العيسى
رئيس التحرير المسئول : يوسف حنا
تأسست عام ١٩١١

الثمن ١٥ ملا

فلسطين

الثمن ١٥ ملا

الاعلانات والاشتراكات تراجع الادارة بشأنها
ووكالات «فلسطين» في انحاء البلاد كافة
صندوق البريد ١٩٤ – يافا – تليفون ٩٤ و ١٥٠ (٩ خطوط)
تصدر يوميا عن يافا – فلسطين

FALASTIN
Thursday 19-9-1946
Vol. XXX No 159-6414

مقابلة العلمي لمستر بيفن - تلفون مهم من لندن - التشاؤم في مفاوضات مصر

في برقية مهمة ... وبالتلفون من لندن

نشاط الوفود العربية واجتماعاتها لاعداد مشروعها وبرقية من الزعماء العرب في الاسكندرية اليها

الاستاذ موسى العلمي يقابل وزير الخارجية البريطانية لمدة ساعة «مقابلة مرضية» ويؤجل عودته اسبوعين آخرين

نشاط واجتماعات ...

لندن في ١٨ ايلول — لمراسل فلسطين الخاص — كان نشاط الوفود العربية عظيما طوال يوم امس واليوم وتوالت اجتماعاتها صباحا ومساء ، كما اتصل بها الوفد البريطاني في اثناء النهار اكثر من مرة ، والمفهوم ان الوفود منهمكة في وضع مشروعها لحل قضية فلسطين واعداد العدة للدفاع عنه ، وهو المشروع الذي سبق لي ان ذكرت قواعده وبعض ما عرفت من تفاصيله .

الدعاية الصهيونية

وامام نشاط الوفود العربية برز نشاط الدعاية الصهيونية واضحا جليا ، وقد كان هذا النشاط بغية حمل بريطانيا على المضي في مشروع التقسيم ، مع مراعاة وجهة النظر الصهيونية فيه ، وهم يتوسلون الى هذا الاقناع بحجة ان المشروع العربي غير قابل للتنفيذ ، وغير عملي وان عرب فلسطين — وهم اصحاب الرأي الاول — لا يد لهم فيه ولا علاقة لهم بواضعيه

تصريح عربي

وقد سئل احد اعضاء الوفود العربية عن رأيه في هذه الاقوال الصهيونية فابتسم وقال: اننا هنا نمثل فلسطين كما تمثل بلادنا وفلسطين لنا كما هي لاهلها ولا يمكن ان يعمل احد منا او من رجال فلسطين غير ما يرضاه الاخر ومع ذلك فلا يزال املنا قويا في اشتراك عرب فلسطين في المؤتمر

برقية من الاسكندرية

وقد علمت ان الوفود العربية في لندن تلقت برقية من الزعماء العرب في الاسكندرية بعد اجتماع المؤتمر هذا نصها

سعادة عبد الرحمن عزام باشا الامين العام لجامعة الدول العربية :

«لئن لم يشترك وفد فلسطين العربية في مباحثات لندن لاسباب لا يد له فيها فانه لم يخامرنا الريب قط في ان وفود الحكومات العربية ستناضل من اجل قضية فلسطين الحقة التي هي قضية العرب كلها ، ولقد اتسعت افئدة العرب في فلسطين في ثقة ويقين نحو وفود الحكومات العربية وجاء خطاب دولة فارس الخوري بك ردا على خطاب المستر اتلي وكلمات وفود البلاد العربية معربة جميعها عن اماني العرب في فلسطين ناطقة بلسانهم .

وانا لنرجو ابلاغ اعضاء الوفود العربية شكر فلسطين العربية لموقفهم واعتزازها بتضامنهم وثقتها بقوة ايمانهم وصدق بلائهم

بالتلفون من لندن

القدس في ١٨ ايلول — لمراسل فلسطين الخاص — اعلم القسم المختص في دائرة البريد الاستاذ احمد الشقيري مدير المكتب العربي بالقدس وهو في منزله بمدينة عكا انه مطلوب لحديث تلفوني مع لندن وقد جرى هذا الحديث في المساء وكان على جانب عظيم من الاهمية بالنظر للجو الذي يسود روح المباحثات السياسية حول قضية فلسطين في الوقت الحاضر وقد بسط المكتب العربي في العاصمة البريطانية في هذا الحديث الموقف الحالي للمباحثات والازمة الشديدة التي احاطت بها مما جعل الدوائر العربية تعتقد على وجه الترجيح المباحثات تسير بخطى مسرعة نحو الفشل على ان ما يدعو الى الارتياح ان الوفود العربية تقف صفا واحدا موحدة الرأي للدفاع عن قضية فلسطين .

نبأ مهم

وقد رافق هذه الانباء نبأ مهم لا بد ان تظهر نتائجه في الايام القليلة القادمة ، ذلك ان الاستاذ موسى العلمي قد قابل وزير الخارجية البريطانية هذا اليوم مقابلة طويلة استغرقت ما يزيد على الساعة وتناولت كثيراً من الشؤون الوطنية والقومية في فلسطين واشير فيها بوجه خاص الى الاسباب التي حملت عرب فلسطين والهيئة العربية العليا فيها على الامتناع عن الاشتراك في مباحثات لندن وتصرح الدوائر

البقية في صفحة ٤ عمود ٣

حديث اليوم

اللهم اجعلها «لا» صحيحة !

في انباء مراسل «الاهرام» الخاص في لندن امس ان البريطانيين ما برحوا يعتقدون بان بعض اعضاء الوفود العربية سينظرون بعين العطف والتقدير الى مشروع التقسيم الذي وضعه المستر موريسون ، على الرغم من تبرمهم — اي شعور البريطانيين — ببعض الحرج من جراء اللهجة الجافة التي اصطنعها سمير باشا الرفاعي ، رئيس وفد الاردن في سياق رفضه مشروع التقسيم

وليست مطالعة مراسل «الاهرام» الاولى من نوعها ، فلقد وردت من لندن انباء سابقة في الايام الاخيرة تشير كلها الى ان البريطانيين لا يتأثرون كثيراً باللهجة الحازمة التي اصطنعتها الوفود العربية في رفض فكرة التقسيم ، لانهم يعتقدون بان بعض هذه الوفود ستلين حين تجري معها مفاوضات منفردة ...

***

ولسنا نزعم ان هذه الاخبار صحيحة ، ولكن لسنا نحب كذلك ان تتردد هذه الانباء وان تجري على الالسن هنا وهناك دون ان نعالجها حتى نتبين الخيط الابيض من الخيط الاسود فيها ...

واول ما نراه جديراً بالتقييد هنا هو قول مراسل «الاهرام» ان «البريطانيين ما برحوا يعتقدون الخ ...» ثم اقتصاره في نفي اعتقاد الانكليز ، على لهجة الجفاف التي اصطنعها رئيس وفد الاردن في رفض التقسيم ، دون غيره من اعضاء الوفود الاخرى .

ولهذا التخصيص سبب معروف ، فلقد كثرت الاقاويل ، والاشاعات ، في عدة مناسبات حديثه ، وقديمة ، عن استعداد حكومة الاردن للموافقة على فكرة التقسيم ، الى ان جاء رفض مندوب الاردن الاخير فاتخذت منه «الاهرام» وسيلة للقضاء على آخر امل للانكليز في الفكرة

وعلى عظيم تقديرنا لتصريح سمير باشا الذي أعلن فيه رفض التقسيم باسم مليكه ، وبلاده ، وحكومتها ، كما ذكر في بيانه المعروف في مؤتمر لندن ، فلقد يحسن ان تصدر حكومة عمان بيانا آخر بهذا الصدد ، ذلك ان سمير باشا قال ما قاله في المؤتمر ، والانكليز ينتظرون اقوالا أخرى في المفاوضات التي قالوا انهم سيجرونها على انفراد مع بعض وفود العرب . ويزيد في ضرورة هذا البيان من عمان ان سمير باشا يحمل توكيلا بوضع حل لقضية فلسطين اذا فشل مؤتمر لندن ، ومن حق العرب ان يعرفوا تفاصيل هذا الحل ، لا سيما وهو يتناول قضية عرب فلسطين لا عرب الاردن

***

وممن يحملون توكيلا كذلك بعرض حل آخر لفلسطين اذا فشل المؤتمر ، سمو الامير فيصل ، ممثل المملكة السعودية ، وترديد الانباء عن احتمال عرض حلول خاصة من شأنه ان يشجع اذاعة الانباء الاخرى عن احتمال لين العرب في المفاوضات المنفردة ، بعد الجفاف ... الذي لوحظ في المفاوضات الرسمية وقد يحسن كذلك ان تنشر الحكومة السعودية بيانا عن حلها الذي يحمله سمو الامير فيصل

***

ان مشروع موريسون الاتحادي هو مشروع التقسيم باسم آخر ، والانكليز لم يخفوا بعدوهم للعرب ، ولم يلغوا الكتاب الابيض الذي ارتبطوا في تنفيذه بشرفهم فحسب ، ولكنهم عادوا الى ابغض اجحاف حاولوا رمي العرب به ... فهل يوجد بين رجال الحكومات العربية من يرضى بهذا الذل للعرب ؟؟

اللهم «لا» واللهم اجعل «لا» هذه صحيحة !!

للغايات العامة ... وفوراً !

جاء في عدد الجريدة الرسمية الصادر اليوم ما يلي :

اصدر رئيس بلدية تل ابيب اعلانا بمقتضى قانون الاراضي «استملاكها للغايات العامة» قضى فيه باستملاك قطعة ارض مساحتها ٢٦ دونما واقعة في قرية سلمة من اعمال قضاء يافا فورا لان استملاكها «ضروري» للغايات العامة في الحال !

الصمت في لندن ... حتى وراء (الكواليس !)

انتظار قرار يهود فلسطين النهائي بشأن المؤتمر

هل تحل مشكلة فلسطين أخيرا على غرار مشكلة الهند ؟

حتى وراء «الكواليس !»

لندن في ١٨ — ر — ساد الصمت مؤتمر لندن اليوم حتى وراء «الكواليس» والمندوبون العرب لن يجتمعوا قبل يوم غد وينتظر ان يقرروا اذ ذاك دعوة المؤتمر للاجتماع يوم الجمعة وقد الفوا لجنة تتولى عرض وجهة النظر العربية تضم رؤساء الوفود والامين العام لجامعة العربية

القرار النهائي

وقد تقرر الوكالة اليهودية اليوم الاشتراك في مؤتمر فلسطين وفق رأي الدوائر المطلعه ان القرار النهائي هو الان بيد يهود فلسطين ممثلين بالمجلس الصهيوني الداخلي الذي سيجتمع في القدس غداً

بن غوريون يحبذ

والمنقذان رئيس الوكالة دافيد بن غوريون يحبذ الاشتراك في المؤتمر ويؤيده في ذلك زعماء الوكالة في بريطانيا واميركا وقد اتصلوا اليوم بعد عودتهم من باريس بالدكتور وايزمان

يهود فلسطين والمؤتمر

وعلم يهود فلسطين بالمقترحات الجديدة لاشتراك اليهود في المؤتمر ولكنهم لا يعرفون ان بن غوريون وزملاءهم في انكلترا واميركا يرغبون في الاشتراك ولهذا رفضوا ، وقد ابلغوا اليوم ببرقية مطولة موقف بن غوريون فبات ينتظر ان يبدلوا موقفهم ويقرروا الاشتراك ، ولكن العقبة التي يجب ان تذلل هي ان شرتوك وغيره من الزعماء لا يزالون في معتقل اللاطرون

وصرح ناطق باسم وزارة المستعمرات انه لم يتقرر حتى الان موعد لاجتماع اعضاء الوكالة بممثلي الحكومة

حتى مساء امس

«فلسطين» صرح ناطق باسم الوكالة اليهودية في القدس ان يهود فلسطين لم يتبلغوا حتى مساء الاربعاء — امس — معلومات كافية عن حالة المفاوضات في لندن ومسألة اشتراك اليهود وهو يأمل ان تصل صورة واضحة يوم الخميس — اليوم —

على غرار الهند !

لندن في ١٨ — يونايتدبرس — ذكر ناطق عربي لمراسل اليونايتدبرس اليوم ان العرب يطلبون حل مشكلة فلسطين على غرار حل مشكلة الهند وقال: ان الحالة في فلسطين تشبه حالة الهند في

البقية في صفحة ٤ عمود ٦

خطاب بيفن يثير ... التشاؤم ...

علامة الاستفهام ؟ والسؤال المحرج الدقيق الان !

لندن في ١٨ — و.ا.ع — كتب المراسل السياسي لوكالة الانباء العربية يقول: انه ينتظر ان يبلغ مؤتمر فلسطين ذروته قبل نهاية هذا الاسبوع او اوائل الاسبوع القادم . وقد اثار خطاب المستر بيفن بعد مراجعة معانيه بعض التشاؤم في الدوائر العربية والمعتقد ان مقامات ذات نفوذ كبير في لندن تسعى جاهدة لضمان حضور زعماء عرب فلسطين ولكنها تشير على الهيئة العربية العليا بارجاء قدومهم الى لندن حتى تنتهي جلسة الخميس المقبل . وصرح احد المندوبين بقوله ان بعض النواحي التي تناولها المستر بيفن في خطابه يجب ان تدرس دراسة دقيقة ولا يخفى ان محاولة ارضاء شخصين متنازعين مهمة شاقة وهذا هو موقف بريطانيا اليوم من العرب واليهود . والظاهر ان هذا التصوير للموقف يشير الى عبارة قيل انها وردت في خطبة المستر بيفن وهي ان اي اقتراح يعرضه العرب ينبغي ان يلاقي من اليهود قبولا . ولعل تفسير هذه العبارة اذا فرضنا انها وردت في ذلك الخطاب حقا وعلامة الاستفهام التي ترتسم امامها هي السؤال المحرج الدقيق الذي يبدو الان في افق يغلب عليه التشاؤم الذي يسود الدوائر العربية وان لم ينطو على رغبة في قطع المفاوضات والواقع ان الدوائر المطلعه تقول ان فحوى خطاب المستر بيفن لا تخلو من الغلو في وصف صلابة موقف بريطانيا وان التعديل فيه ليس مستحيلا والمرجح ان يبدو تعديله في نهاية الاسبوع الحالي . ومما لا ريب فيه ان الوفود العربية ستدرس موقف الجانب البريطاني دراسة تامة حين يستأنف المؤتمر اعماله كما انها ستبذل كل ما في وسعها لاقناع المستر بيفن ومستشاريه بوجهة نظرها وفي نيتها ان تلزم وزارة الخارجية البريطانية الاقتناع برأيها في هذه المرة حتى لا تبقى مناصا امامها من تعدل رأيها في مصير فلسطين وهذا هو سر التناقض الحالي في لندن بين التشاؤم من نتائج المؤتمر وبين الاعتقاد الجازم بان عقده كان في محله

اذا اشترك اليهود في مؤتمر فلسطين ...

تهديد ارهابي آخر بنسف دار الوكالة اليهودية في لندن !

لندن في ١٨ — ر — تلقى المستر هنري غولدمان سكرتير المنظمة اليهودية غير الصهيونية «اغودات اسرائيل» كتاب بتوقيع «الحركة اليهودية الخفية يتضمن تهديدا . ويقول مرسلو الكتاب ان اي يهودي يشترك في مؤتمر فلسطين يعد خائنا وكويسلنجيا ويعاقب طبقا لذلك من الحكمة !

وقد صرح المستر غولدمان بقوله : لم اعلق على الكتاب اهتماما على اني اعتقد ان من الحكمة تسليمه لسكوتلنديارد وقد فعلت

كتاب آخر

وارسل كتاب مثل هذا الى زعماء الاتحاد البريطاني اليهودي وهو كذلك منظمة غير صهيونية وقد ارسل الكتابان بالبريد من حيين مختلفين في لندن

وهم في لندن يعترفون بوجود اشخاص في وسعهم تنفيذ التهديد «بالعقاب المشدد» في اي يهودي يحاول له ان يحضر المؤتمر

مما يلفت النظر

ولعل مما يلفت النظر ان الهيئتين المهددتين لم تخرجا على قرار الوكالة اليهودية فيما يتعلق بحضور المؤتمر

خائن ولو !؟

والدوائر اليهودية في لندن تعترف انه حتى لو قررت الوكالة اليهودية نفسها حضور المؤتمر فقد يتعرض المندوبون اليهود ومؤيدوهم لاخطار جسمانية ذلك ان جماعة الارغون زفاي لئومي «المنظمة العسكرية» تصر على اعتبار كل يهودي يشترك في المؤتمر خائنا ولو عاضدته الوكالة اليهودية !

نسف دار الوكالة

وفي نبأ لوكالة «اليونايتدبرس» ان دائرة البوليس بلندن قد زادت في احتياطاتها حول دار المؤتمر بعد ان تلقت من ارهابيين يهود تهديدا بنسف دار الوكالة اليهودية في لندن ومعاقبة كل يهودي يشترك في المؤتمر .

اثينا في ١٨ — ر — تقول الدوائر الرسمية هنا ان اليونان قد تشكي الى مجلس الامن على جيرانها الذين تدعي انهم يسمحون للفوضويين بالاحتشاد على حدود اراضيها ثم يقومون بمهاجمة الاراضي اليونانية ويرتدون الى مراكزهم .

وسترفع هذه الشكوى بعد ان تفشل الاحتجاجات التي ستقدمها الحكومة اليونانية الى الدول المختصة

المرشال سمطس يقابل وايزمن في لندن

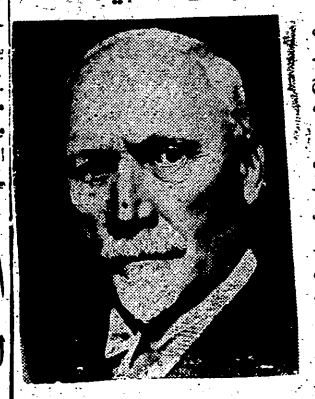

لندن في ١٨ — ر — اجتمع الفيلد مارشال سمطس رئيس وزارة جنوب افريقيا الموجود في لندن الان بالدكتور وايزمان في المصح الذي ينزل فيه وبحث معه في مشكلة فلسطين ومسألة اشتراك اليهود في المؤتمر

واتصال سمطس بالدكتور وايزمان متفق مع اهتمام المارشال بشؤون الشرق الاوسط وقد حدث اثناء انعقاد مؤتمر الدومنيونات في لندن في اوائل هذا العام ان غادر المستر بيفن مؤتمر وزراء الخارجية في باريس وجاء للبحث مع سمطس في سياسة واستراتيجية بلدان شرقي البحر المتوسط ومنها مصر وفلسطين

والمعروف ان المارشال سمطس غير متحيز «كثيرا» في مسألة فلسطين وينتظر ان يبذل كل نفوذه في سبيل الوصول الى حل متفق عليه

المرشال بيتان يطلب محاكمته مرة ثانية !

باريس في ١٨ — يونايتدبرس — صرح اليوم المسيو ايسورني الذي كان يرافع عن المارشال بيتان في محاكمته الاخيرة ان المارشال الفرنسي البالغ التسعين من عمره يطلب اجراء محاكمة ثانية له وقال ان المارشال لم يكن رئيسا لفرنسا اثناء الاحتلال الالماني وهو الان محتجز في جزيرة «يو» الواقعة في عرض الاطلنطي والتي تكتسحها الرياح الشديده

واضاف المسيو ايسورني بقوله ان المارشال بيتان بعث اليه برسالة يرجوه فيها ان يتخذ في الحال الخطوات الضرورية لاعادة المحاكمة نتيجة لبعض الوثائق التي ظهرت في محاكمة نورمبرغ وقال انه لن يصر على اعادة فتح القضية في الحال وانه يرى من الافضل ان ينتظر الى ان يستقر الموقف السياسي في فرنسا

اعتقال يهود من فلسطين في ... مصر

القاهرة في ١٨ ايلول — لمراسل فلسطين الخاص — بالتلفون — القى البوليس السياسي المصري القبض امس على عدد من اليهود المقيمين في فلسطين وكانوا قد تمكنوا من دخول القطر المصري خلسة

اول مندوب سام لبريطانيا في الهند

لندن في ١٨ — ر — اعلن رسميا الليلة ان المستر ترنس الن شون الوزير البريطاني المفوض في بيروت قد عين اول مندوب سام بريطاني في الهند وسيكون واجبه الاول معالجة العلاقات الاقتصادية والمالية بين المملكة المتحدة والهند

انذار شديد اللهجة من ترومان الى وزير التجارة

والاس بين ترك الحكم ... أو انكار آرائه !

لاسلام في العالم بغير روسيا ! — الوحدة الداخلية الهدامة في اميركا

التخلي عن المنصب ... او الاراء !

واشنطن في ١٨ — ر — ذكر اليوم معلق سياسي بارز في واشنطن ان الرئيس ترومان يبعث للمستر والاس وزير التجارة الاميركي انذاراً شديد اللهجة قال فيه «اما ان تتوقف عن التدخل بالسياسة الخارجية الاميركية واما ان تغادر الوزارة»

أيقظ عدوا ضالا ....

وصرح الاميرال وليم ستندلي سفير الولايات المتحدة في روسيا زمن الحرب في لوس انجلوس اليوم ان المستر والاس قد ايقظ بخطابه الذي القاه في نيويورك في الاسبوع المنصرم بشأن السياسة الاميركية الخارجية ، عدواً فعالا

تفند اقوال الروس

وقد علقت جريدة «النيويورك هيرالد تريبون» في مقال افتتاحي على الموقف الناشيء عن الاراء التي ابداها المستر والاس وزير التجارة الاميركي بشأن السياسة الخارجية فقالت : انظروا لما يفعله الانكليز الان ، انهم يعملون لمنح الاستقلال للهند وان كانوا قد اكتشفوا انه من الضروري لهم ان يحشوا هذا الاستقلال حشواً في حلق الهنود فهل يسمى هذا استعماراً ؟ وهم يضعون المشاريع للاتجاه بيورما نحو الحكم الذاتي ثم منحها اخيرا الاستقلال التام . فهل هذا يسمى استعماراً ؟ وهم يتفاوضون لنقل قواتهم من مصر . فهل يسمى هذا استعماراً ؟ وكيف يمكن مقارنة اعمال الانكليز باعمال «القديسين» الروس الذين يفتخر بهم المستر والاس .

نشر رسالة والاس

نيويورك في ١٨ — ر — نشرت وزارة التجارة الاميركية في الليلة الماضية نص الرسالة التي بعث بها المستر هنري والاس وزير التجارة الاميركي الى الرئيس ترومان في الثالث والعشرين من تموز الماضي والتي طلب فيها الى الرئيس ترومان ان يوقف الاتجاه الجديد الذي اخذت تنحوه الولايات المتحدة نحو العزلة ونحو حرب عالمية ذرية مخيفة ويعتبر نشر هذه الرسالة اتجاها جديدا في الجدل

البقية في صفحة ٤ عمود ٤

في اللجنة الخاصة بمشكلة اللاجئين

محاولة واقتراح لمندوب لبنان بشأن فلسطين

ليك سكسس في ١٨ — ر — قام الدكتور شارل مالك مندوب لبنان في اللجنة الخاصة بمشكلة اللاجئين المتفرعة عن المجلس الاقتصادي الاجتماعي للامم المتحدة بمحاولة غير مباشرة لحماية المصالح العربية فطلب اضافة المادة التالية الى دستور منظمة اللاجئين الدولية التي يقترح انشاؤها

«وفي حالة ادخال اللاجئين الى بلدان تقع تحت الوصاية يقتضي ان يحسب حساب لرغائب اهل هذه البلدان»

وقد عارض المندوب البريطاني السر جورج دندل في الاقتراح وقال ان هذه المادة المراد ادخالها تلقي في الروع شكا في امانة الدول القائمة على الوصاية وفي ادراكها لمسؤوليتها وفوق ذلك فليس في دستور الوصاية نص على الطريقة التي تستبان بها رغائب اهل البلدان الواقعة تحت الوصاية وهناك خطر من ان تكون للعناصر الرجعية في تلك البلدان اراء معاكسة

وقد رد الاقتراح اللبناني ...

وسأل مراسل روتر الدكتور شارل مالك ان كان يعني فلسطين باقتراحه ؟ فقال: طبعا!

الدولار يستقر نهائيا على قيمته الحالية

وشنطون في ١٨ — ر — صرح وزير المالية المستر شنيدر ان الدولار الاميركي سيظل نهائيا على قيمته الحالية

ابحاث الهيئة العربية العليا في اجتماعها

مؤتمر لندن — السفر للاسكندرية — المقاطعة

القدس في ١٨ ايلول — لمراسل فلسطين الخاص — جاءنا من الدكتور حسين فخري الخالدي امين سر الهيئة العربية العليا البيان الآتي :

عقدت الهيئة العربية العليا جلسة عادية في الساعة الرابعة من بعد ظهر اليوم حضرها جميع الاعضاء وقد عرضت الهيئة للموقف العام على ضوء ما وصل اليها من معلومات عن سير المفاوضات في مؤتمر لندن وما جرى هناك من ابحاث ولم تتخذ الهيئة قرارا نهائيا بشأن سفر اعضائها الى الاسكندرية ودرست الهيئة موضوعات البحث التي ستطرح امام اللجنة المركزية للاقتصاد الوطني والمقاطعة في جلستها التي تعقد الساعة العاشرة من صباح غد «الخميس» ثم بحثت الهيئة في امور عديدة تتعلق بالاراضي وانتاجها كما اقرت كثيرا من الامور الاخرى التي تتعلق بميزانية الهيئة ووظائف دوائرها المختلفة .

تصريحات مهمة للمفاوضين المصريين الى مراسل «فلسطين»

التشاؤم يسود المفاوضات بسبب تعنت الانكليز !

اجتماع الوفد برئاسة النحاس باشا واتخاذ قرارين بشأن الموقف

اجتماع هيئة المفاوضات

القاهرة في ١٨ ايلول — لمراسل فلسطين الخاص — بالتلفون — اجتمع سعادة عمرو باشا سفير مصر في لندن بدولة صدقي باشا واحمد لطفي السيد باشا بعد ظهر اليوم وحضر جزءا من اجتماعهم معالي ابراهيم عبد الهادي باشا ، وعند خروج عمرو باشا من الاجتماع سألته عن موعد سفره فقال : انه لم يحدد بعد ، ثم اجتمعت هيئة المفاوضات المصرية في الساعة الحادية عشرة برئاسة دولة صدقي باشا وقد حضر جميع الاعضاء الاجتماع ومن بينهم حافظ عفيفي باشا الذي كان قد تخلف عن اجتماع امس بسبب مرضه واخذوا يبحثون في المقترحات البريطانية التي سلمت امس في قصر انطونيادس وخيم التشاؤم اليوم على الوجوه ولاحظت ذلك على وجوه الاعضاء جميعا عند خروجهم من الاجتماع

مقترحات غير مرضية

والمعروف ان المقترحات البريطانية لم تتغير عن سابقتها الا في الاسلوب وانها لا ترضي المفاوض المصري بأي حال ويعتقد ان مسألة السودان هي العقبة الكبرى في طريق الطرفين لان المفاوض البريطاني غير موافق على وجهة النظر المصرية في وحدة وادي النيل ويرغب في ان تستمر معاهدة سنة ١٩٣٦ نافذة المفعول فيما يختص بالسودان وهي تنص على الحكم الثنائي هناك

وقد سألت معظم الاعضاء عن الموقف فاجابوا ان الموقف دقيق ويستدعي وقتا طويلا

ثم سألت دولة صدقي باشا فقال : ليس هناك اكثر من ان الهيئة المصرية ستجتمع قبل ظهر غد لاستئناف المباحثات ورفض الرد على باقي الاسئلة

ثم سألت هيكل باشا عما نشر في الصحف من ان الجانب البريطاني متمسك برأيه الاول بشأن السودان فقال تستطيعون انتم ايضا ان تقولوا ان الوفد المصري متمسك هو الاخر برأيه بشأن السودان

نصوص جديدة

القاهرة في ١٨ — و.ا.ع — علم صباح اليوم

البقية في صفحة ٤ عمود ٦

هل هي محاوله لاغتيال ملك اليونان ؟

لندن في ١٨ — ر — قدم آرثر بويس الى المحكمة بتهمة قتل المس مكلندن مديرة المنزل الذي استؤجر في لندن ليقيم فيه ملك اليونان وقد قال محامي الدفاع ان القاتل قد يكون يونانيا من اعداء الملك وليس موكله وقد وجدت مس مكلندن قتيلة برصاصة اصيبت بها في مؤخرة رأسها وهي جالسة في كرسي الى جانب التلفون .

وقال المحامي قد يكون بعض اليونانيين المعادين للملك دخلوا الى المنزل فلما قامت القتيلة الى التلفون اطلقوا عليها النار من الوراء وفروا . واجلت الجلسة الى الغد .

مدمرتان لنقل ملك اليونان الى بلاده

اثينا في ١٨ — ر — ذكر في اثينا اليوم ان المدمرتين اليونانيتين تمستكليس وميوليس قد ارسلتا الى مالطه لتكونا على استعداد لنقل الملك جورج ملك اليونان عندما يهبط في الجزيرة بطريق الجو وقد يكون ذلك بين الخامس والعشرين والسابع والعشرين من هذا الشهر

ارقام عن الهجرة من رومانيا لفلسطين

بخارست في ١٨ — و.ف — نشر مكتب الهجرة اليهودية هنا ارقاما عن هجرة اليهود من رومانيا الى فلسطين

وجاء في البيان ان المكتب سجل حتى يوم اول آذار الماضي ٤٢ الف طلب للهجرة تتناول ١٠٥ الاف شخص ثم سجل بعد ذلك ٢٢٫٩٣٢ طلبا ، ولكن المكتب لم يتلق منذ اول آذار اكثر من ٢٥ شهادة هجرة يوزعها لمن يشاء بالاضافة الى ٢٣٢ شهادة مرسلة لاشخاص عينتهم حكومة فلسطين

غداً ... الجمعة
تقدم
سينما ركس الدراما الغنائية العنيفة «من الجاني ؟..» تمثيل: انور وجدي وليلى فوزي وعباس فارس وامينة رزق واسماعيل ياسين وثريا حلمي
ثلاث حفلات يوميا
الساعة ٣ و ٧٫١٥ و ٩٫٢٠

حـــوادث واخبـــار

حديث جلالة الملك عبد الله

عن الاتحاد مع العراق ، وعن فلسطين

عمان في ١٨ — و.ا.ع — تفضل جلالة الملك عبدالله المعظم ملك المملكة الاردنية الهاشمية ، على اثر عودته من زيارة العراق فافضى بحديث خاص الى وكالة الانباء العربية تناول فيه مشروع الاتحاد بين العراق وشرق الأردن ومسألة فلسطين ، فقال جلالته عن المشروع الاتحادي : ان اتحاد شرق الاردن والعراق امر تقرر سابقا في مؤتمر الشونه وسوف تعلن تفاصيله في المستقبل ، والبلدان في يد بيت الحسين بن علي اهل الثورة العربية المعروفة الاهداف والمقاصد البريئة من كل منافع شخصية اودعاية ذاتية ، فهم خدام العرب ووحدتهم من عهد مجد الى اليوم ، وسيسافر رئيس الوزارة الاردنية ان شاء الله بعد اسابيع الى بغداد لاهذه المسألة المقررة بل لما فيه من الخير للمجموع العربي . وتحدث جلالته عن قضية فلسطين فقال : ان قضية فلسطين لا تحل الا بعد ان تفهم فهما صحيحا ولا تحل وفقا لدواع سياسية اجنبية . ان اليهود قوم طارئون على فلسطين قديما وحديثا ففي الماضي لم تتجاوز اقامتهم في فلسطين عصرين كانوا خلالها في حرب مستمرة مع الشعوب المحيطة بهم ، ثم ها هي الدول الاجنبية اتت بهم الى فلسطين ، وها هم يناوئون الذين ساعدوهم على المجيء الى فلسطين حتى اصبحت مدينة الدماء والاغتيال ومن هذا يفهم ان اليهود كلما تمكنوا من الاقامة في فلسطين ضاعفوا شرورهم وفسادهم فيها . اني اقول هذا وانا معروف بافكاري وآرائي المعتدلة ، فمن الخير لليهود ان يكتفوا بما تم لهم في فلسطين ، فذلك افضل من ان يجتمعوا في بلد واحد ويكونوا سببا لشقاء غيرهم وشقاء انفسهم . وانا اعتقد انه لو اجتمع اليهود في فلسطين لما تمكنوا من حل مشكلتهم لان العرب في كل اقطارهم يقفون ضد اليهود ، ولا تستطيع حينئذ منافع الدول الاجنبية حمايتهم ، ولو فرض ان فلسطين جزئت الى قسم عربي وقسم دولي ، ففي الوقت الذي يصبح الضعيف قويا سينتهي هذا التقسيم حتما. لذلك ارى ان اليهود يلعبون بالنار وسيتبون الى الدولة التي كانوا لها افضل عليهم، بينما يقف العرب على الحياد ، واعتقد ان من الخير لليهود بعد ان تم لهم الوطن القومي في فلسطين ان يتفاهموا مع العرب ، وانا اضمن ان لا يمس احدا منهم اي مكروه لا من متطرفي العرب ولا من المعتدلين فيهم ، فاذا رغب اليهود في ذلك فليعلنوا منذ الان الهدنة بوقف الهجرة والعدول عن طلب تأسيس دولة لهم

والعرب اهل رغبة في السلام والانصاف وحينئذ سيقبلون التفاهم معهم اما فيما يتعلق بضم قسم من فلسطين الى شرق الاردن اذا تم التقسيم فقد قال جلالته :

انا لا احبذ الا ما يحبذه العرب وتحدث جلالته عما يتعلق باستثمار الاموال الاجنبية في شرق الاردن فقال : ان مجال استثمار الاموال الاجنبية في المملكة الهاشمية الاردنية ممكن وذلك بعد ان تتولى الوزارات الاردنية وضع برامج زراعية وخطط اقتصادية تنال موافقة البرلمان الاردني وحينئذ يمكن للشركات الاجنبية ان تتقدم لتنفيذ هذه البرامج وسوف نرحب بالشركات الانكليزية او الاميركية التي تتقدم الينا للقيام بهذه المشاريع سواء عن طريق قروض مالية او مباشرة اعمال . وتحدث جلالته عن احتمال انتشار المبادىء الشيوعية في البلاد العربية فقال : ستظل هناك مخاوف حتى يتم عقد الصلح بين دول الحلفاء ونحن العرب لا نخشى الشيوعية لان مبادىء الاسلام في توزيع الثروة تحول دون بقائها في طبقة معينة لذلك ستظل الدعاية الشيوعية ضعيفة محدودة وانما نخشى ما قد يحدث من اعتداء على بلادنا اذا نشبت معارك الحرب بين الجبهتين الشرقية والغربية في بلادنا لا سيما اذا عرف ان التفاهم لما يتم حتى الان بين الدول الدمقراطية وبين دول الشرق الاوسط، فهناك خلاف في مصر بين الانكليز والمصريين وبين العرب جميعا وبين الاميركيين فخوفنا في الواقع هو من الامم الكبرى وان كنا نأمل ان يقع التفاهم بين العرب وهذه الامم في الايام القريبة

...

تكريم الامير فيصل في لندن

لندن في ١٨ — و.ا.ع — اقام مساء امس الشيخ حافظ وهبه الوزير المفوض للمملكة العربية السعودية حفلة شائقة لم تشهد لندن مثلها منذ عهد بعيد ، لتكريم الامير فيصل بفندق سافوي بلندن ، وكان بين المدعوين اليها ممثلو الدول الاجنبية كما حضرها اعضاء الوفود العربية في مؤتمر فلسطين ، وسعادة عبدالرحمن عزام باشا وموظفو السكرتيرية وقد لبى الدعوة من كبار البريطانيين المستر ارنست بيفن وزير الخارجية والمستر جورج هول وزير المستعمرات والايرل اف كلارندن ولفيف من اللوردات والسير ادوارد سبيرز وكبار موظفي وزارة الخارجية البريطانية .

جلسات منفصلة للعرب واليهود

تقول الملاحق اليهودية امس انه في حالة اشتراك الوكالة اليهودية بمؤتمر لندن ستقدم الى الاشخاص والهيأت اليهودية الاخرى المدعوة للمؤتمر برنامجها الخاص باقامة دولة يهودية في جزء من فلسطين، وستكون جلسات المؤتمر مرة عربية انكليزية ومرة يهودية انكليزية بشكل لا يجتمع فيه اليهود والعرب معا في جلسة واحدة!

انذار دائرة بريد القدس

القدس في ١٨ ايلول — لمراسل فلسطين الخاص — تلقت دائرة البريد بعد ظهر اليوم الانذار الكاذب وكما جرى عندما تلقته امس وفي الايام الماضية غادر الموظفون مكاتبهم وحضر البوليس واجرى التفتيش فلم يعثر على شيء

تعزيز حراسة دوائر الحاكم

نقلت سيارات البوليس التابعة لمركز رئاسة بوليس اللواء من مكانها في المخازن الواقعة في عمارة دوائر حاكم اللواء بيافا الى سارونا وقد اغلقت هذه المخازن نهائيا واحيطت الساحة الواقعة امام الدوائر بالاسلاك الشائكة واقيم مخفر جديد في داخل الساحة لتعزيز الحراسة

باخرة يهودية ... وعلم فلسطيني !

تقول الصحف اليهودية ان شركة (تسيم) الصهيونية اشترت باخرة حمولتها ثلاثة آلاف طن تعمل في نقل المسافرين والبضائع وهي الان في طريقها الى مياه فلسطين وقد اطلق عليها اسم يهودي « كديما » وستعمل في نقل المندوبين الصهيونيين الى المؤتمر الصهيوني الثاني والعشرين الذي تقرر عقده في اوروبا وعندما تصل الى فلسطين سترفع العلم الفلسطيني!

معنويتهم في قبرص سيئة !

اتتني ناطق بلسان الوكالة اليهودية على القائد العسكري وجميع الجنود القائمين على «العناية» بالمهربين اليهود في قبرص

ثم تحدث عن زيارة قام بها احد كبار رجال الدين اليهودي ، ف.ج. ناتان ، للمعسكرات التي تحتوي الان على ٢٤٧٠ يهوديا ، فقال ان ناتان لم يسعه الا ان يثني على أعمال الجيش ولجنة التوزيع المشتركة ، ثم وصف معنوية المهربين في قبرص بانها سيئة ... وعلق على ذلك بقوله : « وهذا طبعا مفهوم ... فان معنوية من ينتزعون من فلسطين لا يمكن الا ان تكون سيئة ! »

المجلس الملي والالغام في طريق

تقول الصحف اليهودية أن المجلس الملي لفت نظره الى الغام توضع ليلا على طريق تل ابيب — حيفا جوار الخضيرة ، وان هذه الالغام تعرض حياة المارة في الليل من هناك للخطر .. والنبأ غامض كما ترى وقد حرصت الصحف اليهودية على ان تورده بهذا الغموض دون الاشارة الى واضعي هذه الالغام . وطلب تدخل المجلس الملي يدل على ان الهيئات التي له سلطة عليها هي صاحبة الشأن في وضع هذه الالغام !!

إتقدير خسائر تفتيش المستعمرات

عين المجلس الملي اليهودي لجنة يهودية لتقدير قيمة « الخسائر » التي اصابت المستعمرات اليهودية في اثناء عمليات التفتيش الاخيرة..! وبعد الانتهاء من هذه العملية ينوي المجلس تقديم طلب الى الحكومة لدفع تعويض عن تلك الخسائر ... وتقوم لجنة جديدة اخرى بوضع الخرائط والخطط لكل مستعمرة لاعادة بناء ما تلف فيها من المنشآت ، وذلك كي يستطيع سكان هذه المستعمرات العودة الى اعمالهم العادية كما تقول « البوست » اليهودية

ضحية سرعة السيارات العسكرية

دهمت سيارة عسكرية في التاسعة والنصف من صباح امس الفتى جريس فرح وعمره عشر سنوات في أول شارع الحلوة بيافا فهشمته وقد وقفت السيارة وحملت الفتى الى المستشفى البلدي وجاء البوليس للتحقيق ، وقد روى لنا شهود العيان ان السيارات العسكرية تمر بسرعة في الطرقات الاهلة بالمارة وان هذا الفتى العربي كان ضحية السرعة رحمه الله

مطلوب كاتب

مطلوب كاتب لمحل تجاري يحسن اللغتين العربية والانكليزية والطبع على الالة الكاتبة فمن آنس في نفسه الكفاءة فليكتب الى صندوق البريد ٢٠٢ يافا مع ذكر المؤهلات

الحدث العظيم و « القرار السري » الخطير..

يسفران عن جمع مبالغ لتهريب... المهاجرين

كان يوم امس موعد الاجتماعات العامة التي تعقدها البلديات والمجالس المحلية اليهودية بناء على قرار المجلس الملي اليهودي للبدء في جمع المبلغ المطلوب من هذه الهيئات لجلب اليهود الى فلسطين على مختلف الصور ... ويوم امس بناء على ذلك القرار هو بدء انسحاب اليهود من اللجان الاستشارية الحكومية وهي زهاء عشرين لجنة وتبالغ الصحف اليهودية فتزعم انها خمسون لجنة حكومية ... وقد ذكر ناطق بلسان الوكالة اليهودية بعض هذه اللجان وهي لجنة سندات الدين ولجنة مراقبة الماس ولجنة الشؤون الزراعية ولجنة الاسكان ولجنة شؤون القضاء ولجنة الابحاث العلمية والصناعية ولجنة التجارة والصناعة

وتقول «هابوكر» ان هذه الاجتماعات ستقرر مساعدة جلب المهاجرين اليهود الى فلسطين بالتهريب وغيره دون الاعتداد بقوانين الكتاب الابيض التي لا يعترف بها الجمهور اليهودي في فلسطين ... وفي هذه الاجتماعات سيظهر اليهود موقفهم للذين الموحد وطلبهم وقف اعمال التفتيش في الاوساط اليهودية!

والغريب الذي تحاول الصحف اليهودية كتمانه عن الجميع ان الانسحاب من اللجان الحكومية لا يشمل لجنة الحمضيات ولجنة الماس ولجنة اسكان المسرحين وان كبار المزارعين وغيرهم من رجال الاعمال اليهود وموافكرة الانسحاب المطلق من اللجان الحكومية وطلبوا الاستثناء .. وأزعموا المجلس الملي على اقامة وزن لمصالحهم ايضا ..

ويذكر القراء عبارة « القرار السري » التي كانت تتردد في الصحف والقرار السري هذا تحول مؤخرا الى الانسحاب من اللجان الحكومية وكانت الظروف تقضي بالاشارة اليه بعبارة «القرار السري» وهذا هو «الحدث العظيم» الذي كانت الهيئات الصهيونية تهدد به الحكومة . وتتوقع الصحف اليهودية ان يكون تأثيره كبيراً على الجهاز الحكومي لان المستشارين اليهود في تلك اللجان هم من الاختصاصيين ولكننا نراها مبالغة جداً في هذا التقدير

وتقول «هابوكر» ان هذه الاجتماعات ستقرر مساعدة جلب المهاجرين اليهود الى فلسطين بالتهريب وغيره دون الاعتداد بقوانين الكتاب الابيض التي لا يعترف بها الجمهور اليهودي في فلسطين ... وفي هذه الاجتماعات سيظهر اليهود موقفهم للذين الموحد وطلبهم وقف اعمال التفتيش في الاوساط اليهودية!

والغريب الذي تحاول الصحف اليهودية كتمانه عن الجميع ان الانسحاب من اللجان الحكومية لا يشمل لجنة الحمضيات ولجنة الماس ولجنة اسكان المسرحين وان كبار المزارعين

الانباء الاولى التي وردت امس عن ...

اشتراك اليهود في مؤتمر لندن وشروطهم !

تحت عنوان بعرض الصفحة نشرت « هامشكيف » امس ان الوكالة اليهودية طلبت من الحكومة الانكليزية اشتراكها في مؤتمر لندن الفلسطيني . وجاء في برقية عن لندن ان الوزارة البريطانية بحثت في جلسة بعد ظهر امس « الموقف اليهودي الجديد » ومسألة اشتراك اليهود في المؤتمر:

وتقول جريدة «يديعوت» عن لندن ان الحكومة الانكليزية وافقت على بحث مشروع الوكالة اليهودية للتقسيم وهو المشروع القائل باقامة دولة يهودية في جزء من فلسطين ... وقد ابلغ نبأ هذه الموافقة الى اعضاء ادارة الوكالة اليهودية بلندن وهذا ما حملهم على الاسراع بالسفر الى باريس لعرض الامر على بن غوريون وقد عادوا يحملون من هناك موافقة بن غوريون على استئناف المفاوضات مع بريطانيا على امل اخذ موافقتها على الشروط التالية:

١ — جعل التقسيم اساسا للمحادثات

٢ — اطلاق سراح اعضاء الوكالة المعتقلين

٣ — منح الوكالة حق تأليف الوفد اليهودي للمؤتمر .

وتقول الجريدة اليهودية ان الاعناق كانت مشرئبة طوال يوم امس في القدس توقعا لانباء جديدة من لندن حول المؤتمر ، وستعقد اللجنة التنفيذية الصهيونية في القدس جلسة اليوم «الخميس» لوضع قرار نهائي في موضوع موقف اليهود من المؤتمر .

...

محلات صالح وحمزة ملص وشركاهم

لمبيع الاخشاب ومواد البناء

المركز الرئيسي — يافا — شارع الدرهلي تلفون ١٦٥٣ ص . ب ٢٣٠

الفروع : حيفا البوابة الشرقية تلفون ٣٣٩٢ ص.ب ٦٦٢ القدس — تجاه المحطة

تعلن عن وجود البضائع الاتيه

خشب روماني اصلي للموبيليا والطوبار — ابلكاج اوروبي

خشب سويدي — كندي — تركي — زان ممتاز اول وثاني باب

حديد مبروم ، جسوره ، او ، بسط ، صاج ، توتيا

شمينتو بورتلند ، بلجيكي

فعلى كل من يرغب الحصول على اية كمية ان يراجع محلاتنا بالعنوان اعلاه واسعار نالا تزاحم

البحث عن البترول في منطقة غزة ...

نجاح التجارب الاخيرة وقرب المباشرة بالعمل

كانت شركة بترول العراق قد ارسلت فريقا من الخبراء للبحث عن البترول في منطقة غزة وقد انتهى هذا الفريق من اعماله في المنطقة المذكورة بعد ابحاث استغرقت ستة اسابيع . ويتوقع ان يبدأ غرز المواسير في الابار في الربيع القادم ، كما انشئت بعض البنايات قرب محطة غزة لتكون مقراً لمكاتب الادارة والمستودعات

وتقول « البوست » ان رجال هذا الفريق خبيرون في علم التنقيب عن البترول ، وهم من ولايتي تكساس واوكلاهوما من الولايات المتحدة الاميركية ، وفي اثناء اقامتهم في منطقة غزة قاموا بمسح بعض الاراضي وبثقب وتفجير عدة اماكن ، فخرجوا بنتيجة ايجابية ، اذ هم يعتقدون الان بان في الامكان تعيين اماكن البترول في هذه المنطقة

وقد شوهد رجال هذا الفريق في اثناء قيامهم بالتفتيش عن احسن مكان يصلح «للثقب» ولما عينوا واحدا من هذه الامكنة ثقبوا في الارض عدة ثقوب الى عمق مناسب ثم انزلوا فيها بعض الديناميت بواسطة اسلاك تتصل بجهاز لاسلكي ، وهذا بدوره متصل بآلة تسجيل على بعد يسير من المكان الذي سيحدث فيه الانفجار .

وقال « البوست » و « سيسافر هؤلاء الخبراء الى مدينة البصرة اليوم . فينقطع أثرهم من المنطقة وترجع مهمة اطلاق النار للبوليس ! »

وقد بدأ الاهتمام بترول « النقب » قبل الحرب الماضية ، ومما يسهل كثيرا عملية التنقيب وجود آبار الماء في المنطقة ، ويكون من حسن حظ المشروع اذا حفرت الابار على بعد يسير من الشاطىء .

***

مواعيد سفر افواج الحجاج الثلاثة الباقية

علمنا ان موعد سفر الفوج الثاني من حجاج هذا العام سيكون في يوم الثلاثاء اول تشرين الاول المقبل ، وقد تقرر في يسافر من هذا الفوج من يافا ٢٥ شخصا في الدرجة الثالثة واثنان في الدرجه الثانية

وتقرر ان يكون موعد سفر الفوج الثالث للحجاج بعد ذلك باسبوع ويسافر في هذا الفوج من يافا ٨ أشخاص في الدرجة الاولى و ٤ في الدرجة الثانية و ٧٤ في الدرجة الثالثة .

وأما موعد سفر الفوج الرابع وهو الفوج الاخير فسيكون في يوم الجمعة ١٣ تشرين الاول ويسافر فيه من يافا ٤ في الدرجة الاولى و ٧ في الدرجة الثانية و ٥٠ في الدرجة الثالثة

***

مجرد استنتاج ... فقط !

تقول المصادر اليهودية ان نشرات دعاية ستوزع في المحيط اليهودي باستنكار اعمال الارهاب ... وان الصحفيين الاجانب في فلسطين علموا بنبأ هذه النشرات واستنتجوا من من ذلك ، الاخبار التي اذاعوها عن وجود خلاف بين « الهاجناه » والمنظمات الارهابية الاخرى !

اضراب الصحف في لبنان

بيروت في ١٨ — و.ا.ع — امتنعت اليوم الصحف اللبنانية عن الصدور تنفيذاً لقرار الاضراب الذي اتخذته نقابة الصحفيين قبل اسبوع احتجاجا على بقاء قانون تعطيل الصحف اداريا وسيدوم الاضراب هذا اليوم فقط وقد تضامنت شركات الاخبار مع الصحف فلم توجه نشراتها اليومية الاعتيادية كما ان مكاتب الصحف الخارجية لم توزع صحفها احتراما لقرار الاضراب

سكرتير الحزب الدستوري التونسي

دمشق في ١٨ — و.ا.ع — وصل الى دمشق الاستاذ يوسف رويسي سكرتير الحزب الحر الدستوري في تونس والاستاذ نصار حسين الصباح من المجاهدين العراقيين المهتمين بشؤون المغرب وحظيا بمقابلة فخامة رئيس الجمهورية فرحب بهما وقال ان الامة العربية تقف بجانب بلاد المغرب في جهادها ضد الاستعمار .

اللجنة الانتخابية لبلدية يافا

عقدت اللجنة الانتخابية لبلدية يافا صباح امس جلسة وبحثت ما لديها من شؤون ثم اتفقت على ان تعين في الجلسة المقبلة التي ستعقد بعد اسبوع ، موعد تعليق جداول اسماء الناخبين ، اما مسألة تعيين المناطق الانتخابية في المدينة فلم يبت بشأنها بعد

بحجة حماية الانتاج ... المحلي!

اتصل مراقب الصناعات الخفيفة العامة باصحاب مصانع الخرداوات البسيطة والكلسات النسائية على اثر طلب التجار العرب السماح لهم بزيادة استيراد هذه الخرداوات والكلسات من الخارج للعمل على حماية المنتوجات المحلية مع ان اغلب انتاج هذه الاصناف تتولاه المصانع اليهودية

مذكرة « عتالة » الميناء للغرفة

تلقت غرفة تجارة يافا مذكرة مفصلة من عتالة جمرك الميناء طالبوا فيها الغرفة العمل على انصافهم .

الحركة في ميناء يافا

رست في ميناء يافا امس الباخرة «رينجن» قادمة من انتورب وعليها ٤٥٠ طنا من مختلف البضائع والباخرة «سيوه» وعليها ١١٣ طنا من انتورب وللمركب الشراعي التركي «اوزبك» قادما من قبرص وعليه ٢٥٠ طنا من الخفاف وبلغ مجموع ما افرغ امس ١٠٧ اطنان من انواع البضائع

قوة عشره شلنات فقط !

تناولت الصحف اليهودية البحث المالي الذي شرحناه في عدد امس عن الدخل المحلي وقوة شراء الجنيه الفلسطيني بالنسبة الى الجنيه الاسترليني وقالت ان قوة شراء الجنيه الفلسطيني الان تعادل قوة شراء عشرة شلنات من الجنيه الاسترليني

اسعار الذهب والسندات والدولار

انتفى حتى الان حوالي الاسبوع واسعار الذهب لم يطرأ عليها اي تغيير او تبديل فالجنية الذهبي الانجليزي بسعر ٢٨ قرشا والسبائك والسندات والدولار عند اسعارها السابقة -

تنقلات بين المعلمين وترقيات

القدس في ١٨ ايلول — لمراسل فلسطين الخاص — تقرر نقل المعلمين الاتية اسماؤهم بعد ترقيتهم الى الدرجة النظامية وهم السادة : ابراهيم موسى حمد من بيت اومر الى بيت عوا وعبد الله محيسن من حلحول الى دير الدبان وموسى عمار من دير جرير الى صفا ونظمي الادهم من بيت محسير الى صاطاف وحسين كوامله من عجور الى زكرين . كما تقرر نقل السيد مصطفى الريماوي من زكرين الى بيت عنان كمعلم اول وستصدر قريبا لائحة ثانية بترقية آخرين

وفيما يلي اسماء المعلمين الاضافيين المعينين على حساب الاهالي الذين رقوا الى الدرجات غير النظامية على حساب الحكومة وجرى نقلهم وهم السادة :

فضل الناظر مع بقايه في مدرسة عجور وفوزي رشيد سرندح من بتير الى بيت حنينا ومحمد حسنين فهمي من ترمسعيا الى دير جرير وموسى الحاج علي من قطنا الى بيت محسير ومصطفى ابو منشار من السموع الى بيت اومر ويوسف سيام من بيت اكسا الى لفتا

من الغرفة التجارية بالقدس

القدس في ١٨ ايلول — لمراسل فلسطين الخاص — تلقت الغرفة التجارية العربية من مراقب الصناعات الثقيلة اشعاراً يفيد بانه توجد في رومانيا كمية من الخشب معدة للتصدير وانه يمكن الحصول على التفاصيل الخاصة بالانواع والاسعار من الاتحاد الخاص بالخشب والمعروف باسم « اوسنتر » ويمكن تقديم الطلبات لاستيراد الخشب من رومانيا النظر فيها بموجب الشرطين التاليين :

١ — ان يقدم الطلب من قبل التجار الذين لهم تجارة سابقة او الجنود المسرحين الذين يحملون توصية بذلك من اللجنة الاستشارية الخاصة بالجنود المسرحين

٢ — ان ترفق الطلبات بعرض ثابت

والغرفة ترجو من تجار الخشب العرب ان يعتنوا بهذا الموضوع الاعتناء اللازم

وتلقت الغرفة التجارية العربية من دائرة الاحصاء النشرة الخاصة بتقديرات الدخل الوطني في فلسطين كما تلقت النشرة الجديدة الخاصة برسوم الجمارك والمكوس وما اليها — ويمكن الاطلاع على النشرتين في مكتبها

وظيفة شاغرة لمفتش عربي

القدس في ١٨ ايلول — لمراسل فلسطين الخاص — أعلنت السكرتيرية العامة رؤساء الدوائر بوجود وظيفة مفتش عربي شاغرة في دائرة ضريبة الدخل راتبها السنوي من ٣٠٠—٥٠٠ جنيه لاذاعة ذلك على موظفي دوائرهم ، على ان تقدم الطلبات اليها غير متأخرة عن ٥ تشرين الاول القادم.

النجادة في القدس وسلمة

جاءنا من منظمة النجادة مايلي : تألف في القدس فوج للنجادة باسم فوج «اولى القبلتين» وهو من ثلاث فرق هي فرقة الحرمين وفرقة البراق وفرقة القيامة . وسيعلن عن افتتاح منظمة النجادة في القدس قريبا

وتقام الساعة الثانية من بعد ظهر غد «الجمعه» حفلة افتتاح منظمة النجادة في قرية سلمه وسيشترك في هذا الاحتفال عدد من الافواج من منطقة اللد كما يقسم فوج الاندلس في سلمه يمين الولاء

يهودي يحاول الانتحار بتل ابيب

جاء في نشرة البوليس ان ماير بلونبرغ من رقم ٨٠ شارع بوغراشوف بتل ابيب حاول الانتحار مساء الثلاثاء الماضي بان شرب كمية من محلول الليزول وقد نقل الى مستشفى هداسا حيث يقال انه في حالة خطرة

رؤساء الدوائر والمرور بسياراتهم

القدس في ١٨ ايلول — لمراسل فلسطين الخاص — طلبت السكرتيرية العامة الى رؤساء الدوائر عدم المرور بسياراتهم من امام فندق الملك داود داخل المنطقة الممنوعة عند مجيئهم اليها لاعمال رسمية بل عليهم ان يوقفوها قرب محطة شل ويستثنى من هذا التدبير فخامة المندوب السامي والسكرتير العام والسكرتير المالي والنائب العام وحاكم اللواء ..

وصول الحجاج الى جدة سالمين

القدس في ١٨ ايلول — لمراسل فلسطين الخاص — افادت البرقيات ان الفوج الاول من حجاج بيت الله الحرام قد وصل الى ميناء جدة سالماً

الخط الجوي لنقل الحجاج

القدس في ١٨ أيلول — لمراسل فلسطين الخاص — زار المستر ليدجر مدير شركة الطيران العربية في عمان يرافقه مدير الشركة الفني ، قبل ظهر اليوم ، سيادة الشيخ عبد العزيز الكحيمي قنصل المملكة العربية السعودية وعادتاه في موضوع فتح خط جوي بين المملكة الاردنية الهاشمية والمملكة العربية السعودية لا سيا في موسم الحج لنقل الحجاج ، فوعدها ببحث هذا الموضوع مع الجهات المختصة في حكومته

مدير دائرة شؤون العمل

يترك المستر ر.جريفس عمله كمدير لدائرة شؤون العمل ، بعد ان تقلد هذا المنصب مدة ست سنوات . ويسافر في نهاية الشهر الحالي الى القاهرة حيث يقضي اسبوعين ، ويغادرها بعد ذلك الى المملكة المتحدة ، ومن المتوقع ان يحل مكانه نائبه المستر كوزنس

سفر اللجنة البريطانية للموانىء

انتهت اللجنة البريطانية التي قدمت الى فلسطين لبحث مسألة الازدحام في منطقة ميناءي حيفا ويافا من اعمالها في حيفا وسافرت منها الى مصر . وقد فهم ان هذه اللجنة قامت بعدة زيارات لميناء حيفا ولكنها لم تعقد اي اجتماع مع ممثلي التجار او وكلاء التخليص في الجمرك ، او اي هيئة محلية لها علاقة مباشرة بالميناء.

الدكتور يوسف حجار

القدس في ١٨ — لمراسل فلسطين الخاص — يسافر الدكتور يوسف حجار وقرينته صباح غد الى لبنان لقضاء شهر في ربوعه

في قضيتي باخرتين مهربتين

لم يستطع صاحب ووكيل الباخرة «ازمير» مهربة المهاجرين الحصول على تأشيرة بالسفر الى فلسطين ليحضرا كشاهدين في قضية مصادرة الباخرة المذكورة ، وتنظر في هذه القضية محكمة حيفا المركزية ، وقد اجلت القضية مدة ثلاثة اشهر ، ليتمكن شهود الدفاع الثلاثة ، وهما مصريان وروماني من دخول فلسطين في هذه الفترة . وفي نهاية هذا الشهر تنظر محكمة الاستئناف في الاستئناف الذي قدم ضد الحكم الصادر بشأن الباخرة المهربة الاخرى آسيا او « تل حي »

وريث المستر بلانكنسوب العربي

حيفا في ١٨ ايلول — لمراسل فلسطين الخاص — تسلم السيد جعفر زكا امس مخلفات المستر بلانكنسوب مساعد السكرتير العام وأحد ضحايا حادث فندق الملك داود والذي كتب وصية للسيد زكا جعله فيها وريثه في فلسطين وسيتسلم فيما بعد ما خلفه له من اموال وتعويضات

ارهابيان يهوديان للمرة الثالثة !

ذكرت «هامشكيف» ان الارهابيين دينارسكي وشابير قد هربا للمرة الثالثة من معتقل الارهابيين في الاريتريا وان الحدود هناك قد اقفلت لمطاردتهما

بدلا من ضحايا جريمة الفندق

القدس في ١٨ ايلول — لمراسل فلسطين الخاص — فهم ان دائرة النائب العام ستعين عدداً من الموظفين بدل الذين فقدوا في جريمة فندق الملك داود

افتتاح فرع لجمعية العمال

الرملة في ١٨ ايلول — لمراسل فلسطين الخاص — حضر حفلة افتتاح فرع جمعية العمال العربية الفلسطينية في قرية قزازة يوم الاحد الماضي عدد كبير من وجوه القرى وقد افتتح الحفلة السيد محمد حسن علي سكرتير الفرع بكلمة رحب فيها بالوفود ثم توالت الخطب وفي نهاية الحفلة وقف السيد عمر الصادق مندوب فرع الجمعية في الرملة وطلب الى وجوه القرية التبرع فبلغت التبرعات خمسين جنيها بالاضافة الى ما تبرع به البعض من مواد البناء

مغادرة روبين لقرب انتهاء الموسم

يغادر الكثيرون الان مصيف النبي روبين بعد ان اوشك الموسم على الانتهاء كما ان مخيمات كثير من الفرق المعسكرة في روبين قد عادت الى انديتها ومنها كشافة جمعية الشبان المسلمين ومنظمة النجادة وجوالة الجماعة الاخوان المسلمين وهناك فرق اخرى غادرت روبين او ستغادره يوم الجمعة «غداً» ويتوقع ان ينتهي موسم هذا العام خلال عشرة ايام

رسائل واخبار شتى

يافا

بحث شؤون البلدية

اجتمع المستر اجنز مساعد حاكم اللواء بيافا قبل ظهر امس في البلدية مع رئيسها لمباحثته في بعض الشؤون والمشاريع المنوى تنفيذها ولا تزال مشاريع الاسكان قيد البحث لدى الدوائر المختصة

في محكمة الصلح

قدم امام محكمة الصلح امس ثلاثة من لاعبي الثلاث ورقات لمحاكمتهم بتهمة المقامرة والاضرار العام وقد حكمت بتغريم كل منهم مبلغ نصف جنيه

وفاة وفقاء في حادث

بينما كانت الفتاة نعمة عبد الحاج صالح من قرية البرج وعمرها ثماني سنوات تحاول اشعال وابور الطبخ «بريموس» انفجر واشتعلت ملابسها واصاب جسمها بحروق خطرة وقد نقلت للمعالجة في مستشفى الحكومة بيافا ولكنها لم تلبث ان توفيت وصدر امر بالتشريح والدفن

مقابلة بشأن الموظفين

القدس

في ١٨ ايلول — لمراسل فلسطين الخاص — قابل صباح اليوم وفد اللجنة التنفيذية لموظفي الدرجة الثانية المؤلف من السادة : لبيب فليحان وتوفيق ايراني وحمدي العنبتاوي المستر ملز رئيس لجنة التحقيق وبحثوا معه في بعض المسائل المتعلقة بتعديل الدرجات الى درجة (O) وما يعادلها وقد علم ان التفاهم على وجهات النظر تم بين الفريقين

محكمة الجنايات الكبرى

تتألف محكمة الجنايات الكبرى في يافا يوم ٧ تشرين الاول القادم للنظر في ثلاث قضايا وتتألف في القدس ونابلس يوم ١٥ منه وتنظر في الاولى ثلاث قضايا وفي الثانية قضية واحدة

في المحكمة المركزية

قضت المحكمة المركزية بسجن ابراهيم يوسف هيفا من المزرعة الشرقية لمدة سنة بتهمة اطلاق النار على عمه وابنته في ٥ ايار الماضي دون ان يصابا باذى

الحكم بمراقبة احداث

قضى حاكم الصلح الاعلى بوضع تسعة من الاحداث تحت المراقبة لمدة سنة

عدد حجاج الشمال

حيفا

في ١٨ ايلول — لمراسل فلسطين الخاص — بلغ عدد الذين سجلوا اسماءهم للحج في هذا العام من حيفا والشمال ١٧٦ شخصا وقد سافر منهم يوم اول امس في الفوج الاول ٣٨ شخصا وسيسافر الفوج الثاني قريبا .

الحركة في الميناء

بلغ عدد البواخر الراسية في الميناء ١٨ باخرة وتصل غدا ثلاث بواخر وافرغ امس من البضائع ٢٥٤٦ طنا وشحن ١٨٥ طنا

يموت من ... لكمة !

توفي اليوم عبد الرحمن احمد وعمره ١٧ سنة ويعمل بائع خضار على اثر لكمة من شخص آخر تشاجر معه .

اصابة فتاة بحروق

نقلت الى مستشفى الحكومة الفتاة وجيهه السعدي من عكا مصابة بحروق مختلفة من جراء انفجار وابور بريموس

بين تركيا والبلاد العربية

انقرة في ١٨ — و.ف — استقبل السيد رجب بكر رئيس الوزارة التركية مندوبي الصحف اليونانية الذين يزورون تركيا في الوقت الحاضر وافضى اليهم بتصريح جاء فيه: ان العلاقات بين تركيا واليونان تزداد كل يوم توطداً ، وقد قيل في التعليق على سياسة تركيا الحاضرة ان من المتوقع ان تزداد العلاقات بين تركيا والبلاد العربية قوة ، وقد اصبح من المؤكد ان تعاونا لم يسبق له نظير سيقوم بين تركيا وجميع دول الشرق الاوسط والبلقان بتشجيع من بريطانيا

في النادي الارثوذكسي بيافا

يقيم النادي الارثوذكسي بيافا حفلة راقصة كبرى في حديقته في تمام الساعة الثامنة والنصف من مساء يوم السبت القادم وستعزف في هذه الحفلة اوركسترا شهيرة كما سيقام في الحفلة مقصف فاخر .

« يوم الميدان » لجمعية

تقيم جمعية الهومنتمن الفلسطينية الاردنية «يوم الميدان» السنوي الرابع في القدس يوم الاحد ٦ تشرين الاول ١٩٤٦ على ملعب كلية التراسانطة. وسيشترك في هذه الحفلة السنوية ، بالاضافة الى نوادي الهومنتمن في فلسطين وشرق الاردن، نادي «الهابحشان» في يافا ونادي «اراكس» في القدس.

ويقوم ما يزيد عن مائتي رياضي وكشاف باستعراض بديع على انغام موسيقى البوليس الفلسطيني.

الحالة الجوية اليوم

يستمر الطقس خسناً مع هبوب رياح متقلبة معتدلة او خفيفة ويكون البحر شاكتا او طفيف التموج .

عقد قران

سيجري عقد قران الشاب الاديب السيد محمد لصوي يوم غد «الجمعة» على كريمة السيد سعيد أصرف في محلة العجمي بيافا في بيت الحاج سعيد الشهراوي وذلك في تمام الساعة الخامسة بعد الظهر فنتمنى للعروسين الهناء والسعادة .

اجتماعيات وخصوصيات

القدس — قام اليوم غبطة بطريرك الارمن برد الزيارة لسمو الامير حسن ناصر قنصل العراق العام.

القدس — عاد فضيلة الشيخ صبري عابدين المفتش العام لصندوق الامة من رحلة التفتيش التي قام بها في الجهات الشمالية

القدس — سافر الاستاذ رجائي الحسيني مدير المكتب العربي في لندن بعد ظهر اليوم الى بيروت بطريق الجو.

القدس — ينقل قريبا المستر سيد احد كبار موظفي الاحراش الى دائرة تسوية الاراضي لتولي عمل مساعد اداري فيها.

يافا — تسافر هيئة ادارة جماعة الاخوان المسلمين وجوالتها بيافا صباح الغد «الجمعة» الى بيسان للاشتراك في حفلة افتتاح فرع جماعة الاخوان المسلمين هناك ثم تعودان في المساء

يافا — شفي السيد عبد العزيز احمد مندوب جوالة الاخوان المسلمين بمصر من المرض الذي الم به مؤخراً واضطر بسببه الى دخول مستشفى الدجاني بيافا وقد عاده مهنئاً بالشفاء في دار الجماعة عدد كبير من الاخوان واصدقائه

حيفا — عاد الدكتور اتيم مدير مستشفى الحكومة من اجازته وتسلم عمله

حيفا — نقل السيد شفيق عبود باشكاتب مستش

صفحة من اسرار الدمابلوسية «السرية» في الحرب العالمية الاولى «١٢»

الانكليز والفرنسيون يمزقون اراضي العرب ووحدتهم !

الشريف والعرب لم يرضوا ابدا باقتطاع اي جزء - خبر عن لورنس !

تمزيق وتقطيع وتجاهل !

... وقد كان من نتائج « الدبلوماسية السرية » التي تكلمنا عنها في الفصل السابق ان أصابت العرب شرور أفدح مما احصينا ، ذلك ان الاتفاق بين الانكليز والفرنسيين تغاضى عن طبيعة الاشياء في البلاد العربية ، فقد تجاهل اتفاق الدولتين حق العرب في ان يقولوا كلمتهم في تقرير مصائرهم ، ثم انه جعل من البلاد العربية أشلاء لا تتماسك . فضلا عن تمزيق هذه البلاد شر ممزق ... فلقد بالغ الانكليز والفرنسيون في عمليات التمزيق ، والتشويه حتى اصبحت بلاد العرب في وضعية غريبة ، فالتمزيق جعل بعض مناطق عربية تنفصل عن اخرى بشكل جعل خطوط السكك الحديدية فيها يصبح كل خط منها وهو في عدة بلدان ، كان يكون اوله في بلد ، ونصفه في اخر ، ونهايته في بلد ثالث ..!

ومزقت الاراضي فصار بعضها في الصحراء ، وبعضها بين البحر والصحراء ، وبعضها الثالث على ساحل البحر .

زيادة الطين بلة

ثم زادوا الطين بلة ، فلم يكتفوا بخلق دويلات ، وحكومات منفصلة ، ولكنهم زادوا على ذلك تمزيق القبائل ، وضرب الشيوخ بعضهم ببعض .

وكانت غاية حماة ... العرب من ذلك ان تضيق رقعة استقلال العرب حتى لتصبح منعزلة في الارض الحجازية الواقعة خلف صحراء سوريا .

شركله ...

وكان الزرع الذي زرعه الانكليز والفرنسيون في بلاد العرب شراكله ولم يكن غريبا من بعد أن يكون الحصاد شراكله كذلك ، وقبل ان امضي في حديثي احب ان أجلو سراً طالما كان مصدراً لاشاعات كاذبة

خبر متواضع عن لورنس

ففي اليوم الذي وقع فيه الانكليز والفرنسيون اتفاق سايكس - بيكو ، نشرت جريدة الوقائع الرسمية لحكومة لندن خبراً متواضعا من باب المصادفات ، خلاصته ان المدعو اللفتنانت توماس ادوارد لورنس قد ابيح له حمل وسام صليب الجدارة الفرنسي

لم تكن له صلة ...

وهذا الخبر عن منح وسام فرنسي للورنس في نفس اليوم الذي تم فيه توقيع معاهدة سايكس بيكو ! جعل الكثيرين يظنون خطأ ان لورنس كان على علم بمفاوضات سايكس - بيكو ، وانه اشترك فيها ... والذي اريد ان اعلنه بقوة ! وتأكيد ، هو ان لورنس لم تكن له صلة ما بتلك المفاوضات ، بل انه كان يجهل حقيقتها جهلا تاما ، وهذا بيان يجب ان يمحو عن لورنس وصمة اشتراكه في تلك المفاوضات او علمه بها

تمسك الشريف بشروطه

اما الشريف حسين فكان متمسكا بشروطه لا سيما ببعض تلك الشروط التي كانت واضحة لا تقبل شكا ، ولا سوء تفسير ، وليس من شك ابداً في ان الشريف حين اعلن الثورة كان على تمام الثقة بان الانكليز كانوا « فاهمين » شروطه ، ومدلولاتها ، وكانوا على تمام العلم بغاياته ، وتفاصيلها

العرب لم يرضوا ...

ان الحسين ، او قل ان العرب الذين كان الحسين ينطق باسمهم ، لم يخطر لهم قط ، ولم يرضوا قط ، بان تنتزع الاسكندرونة او غيرها من اراضي سوريا من رقعة الاراضي العربية التي تدخل ضمن مناطق الاستقلال العربي

في رسالة الحسين

وقد ذكر الحسين في رسالته بتاريخ اول كانون الثاني هذه الجملة ، وجعلها تلميحا اكثر منها تصريحا :

« انهم يحاولون تحويل ابصارهم عن الموقف في حقيقته »

ولست اعلم هل الفرنسيون يعلمون ، او لا يعلمون حقيقة ما عناه الحسين ، ولكن ما لا شك فيه ان اتفاق سايكس - بيكو كان نقضا لكل ما كان الحسين يفكر به ، ويعمل له في صراحة لا يتطرق اليها اي شك ..

فلسطين قبل ٢٥ سنة

فلسطين في ١٩ ايلول سنة ١٩٢١

اخبار الوفد

جاءتنا من حضرة سكرتير اللجنة التنفيذية الاخبار الاتية :

- قدم الوفد بيانا لجمعية الامم

- قابل وفدنا في جنيف رئيس قسم الانتدابات في جمعية الامم وحادثه مليا واخذ خلاصة ما دار كتابة وقد فهم من حديثه ان له الماما بالقضية بالنظر للاحتجاجات المقدمة للجمعية وقال :

بصفته الشخصية ان من الطبيعي ان لا يوافق عرب فلسطين على جعل بلادهم وطنا قوميا لليهود ووعد ان ينقل ما سمعه الى السكرتير العام لجمعية الامم وقد طلب الوفد مقابلته وهم ينتظرون الجواب وينوي الوفد هنا لمقابلة جميع ممثلي الدول لبث شكوى اهل فلسطين وتظلمهم وهم يسعون لمقابلة المستر بلفور صاحب التصريح

- قابل وفدنا في لندن مندوب الصحافة اليهودية مقابلة طويلة وقابل ايضا مندوب الديلي اكسبرس مقابلة طويلة

- قابل الوفد بلندن اللورد ونترتون وكانت المقابلة حسنة

اللجنة التنفيذية

ابرقت اللجنة التنفيذية للولايات المتحدة بمناسبة تأخير المذاكرة في امر الانتدابات تستعطف الحكومة والشعب الاميركي لرفع الظلم الذي جره تصريح بلفور وذكرتها باللجنة الاميركية المرسلة في سنة ١٩١٩ للوقوف على رغبات الاهالي وان فلسطين ما زالت تتمسك بتلك الرغبات التي ابانتها وان الامة الفلسطينية مصممة على الدفاع عن بلادها ودفع الخطر الصهيوني عنها حتى النهاية وقد أبرقت الجمعية الاسلامية المسيحية والنادي العربي في القدس الى اميركا في هذا المعنى

اعلان

صادر من محكمة صلح يافا في القضية الحقوقية رقم ٦١٣-٤٦

المدعي : شيخه عبد العزيز إتيم : يازور

المدعي عليه : لطيفة حسن موسى طه ورفقاها من يازور

ان الملك المنشور عنه في العدد ٦٣٧١ من جريدة فلسطين بتاريخ ٢٨-٧-٤٦ قد احيل احالة موقتة لاسم المزاود جبريل تمر طه

وبناء على قرار حاكم الصلح المؤرخ في ١٢-٩-٤٦ يطرح في ميدان المزاودة العلنية مرة اخرى لمدة خمسة عشر يوما تبتدىء من تاريخ النشر فكل راغب في الشراء عليه مراجعتي يوميا في دائرتي للاشتراك في المزاودة على ان يستصحب معه التامين القانوني « ١٠ في الماية » من قيمة التخمين مع العلم ان الثمن المعروض للملك المذكور والمبينة تفاصيله في الذيل هو مبلغ اربعمائة جنيها ولا يقبل الضم اقل من ٣ في الماية على المبلغ الذي احيل به الملك احالة موقتة وان اجرة الدلال ورسوم التسجيل في دائرة الطابو عائدة على المشتري ولاجله صار بيانه رئيس قلم محاكم صلح يافا

مصطفى الدباغ

الذيل : ١ الملك المسجل في دائرة الطابو في يافا تحت رقم القسيمة ٩ بلوك ٦٠٠٣ الكائن ضمن اراضي قرية يازور من ضمن بيارة ابي طه وهو عبارة عن قطعة ارض مساحتها دونمان وخمسة وسبعون مترا حسب كشف الطابو وقد قدر الخبير سعر الدونم بمبلغ مايتين وخمسين جنيها ولزيادة الايضاح يراجع ملف القضية

المستشفى الاسلامي الخيري بغزة

تعلن لجنة المستشفى الاسلامي الخيري بغزة لواقفيه الحاجتين عائشه ومكرم أبي خضرة أنها قررت تعليم ست ممرضات في الجامعة الاميركية في بيروت على حسابها الخاص تشجيعا لتوسيع العمل من العربيات ، مسلمات أو مسيحيات ، في هذه الخدمة الشريفة ولرفع مستواها كما هي في الدول المتمدنة الحديثه الاسلامية والعربية والاوربية وغيرها ، ان شروط الالتحاق هي :

١ — أن تكون الآنسة أو السيدة عربية مسلمة أو مسيحية .
٢ — لا يقل عمرها عن ١٨ سنة ولا يزيد عن ٣٠ سنة .
٣ — أن تكون حائزة على شهادة عالية ثانوية «متركيوليشن» او شهادة الدراسة الثانوية العالية أو ما يعادلها.
٤ — أن تكون ذات أخلاق حسنة .
٥ — أن تتعاقد لجنة مع المستشفى للعمل لمدة ٣ سنوات على الاقل بعد اتمام دراستها في الجامعة .
٦ — ان مصاريف تعليمها مع المسكن والسفر أثناء الدراسة تكون على حساب اللجنة
٧ — ان الراتب بعد الدراسة يبتدىء بـ ١٥ جنيها شهريا خلاف الأكل والمسكن

الرجاء من كل راغبة الالتحاق ان تتصل كتابة أو شفويا برئيس دائرة الصحة بغزة الحاج طاهر الخطيب أو بالمحامي كامل ابراهيم البربري ص.ب ٢٥ تلفون ٦٦ - غزة

كلية المقاصد الاسلامية

في صيدا — لبنان

كلية ثانوية ، داخلية ، وطنية

قسم انكليزي حديث مستقل يعد طلابه لمستوى الصف الاول فلتي Freshman
شهادة الكلية مقبولة في جامعات مصر ومعاهدها العليا للتخصص
بدأ التسجيل في ١٠ آب وينتهي في ٣٠ ايلول
وتبدأ الدراسة في ٥ تشرين الاول
اطلب بيانها السنوي ففيه جميع التعليمات عن العام الدراسي سنة ١٩٤٦-١٩٤٧
العنوان : كلية المقاصد الاسلامية — صيدا — لبنان تلفون ٢-٩٠٠

سينما ركس - القدس

اليوم الاخير

امبرة الاحلام

تمثيل الشادية نور الهدى
« والشاطر حسن » نادر جلال ومحسن سرحان
اغاني الفلم من تلحين الموسيقار الكبير محمد عبد الوهاب
فبادر لمشاهدته
ثلاث حفلات يوميا الساعه ٣ و١٥ر٧ و٢٠ر٩

اعتبارا من يوم الجمعة ٢٠ ايلول

— الدراما الغنائية العاطفية العنيفة —
« من الجاني »
تمثيل انور وجدي ، ليلى فوزي ، عباس فارس ، امينه رزق

هذا المساء « الخميس » الساعة ٤٥ر٨

اميرة الطرب والمنولوج في الشرق
سهام رفقي وفرقتها
للطرب الموهوب : سليم سامي وللمطرب الشعبي جميل العاصي
على مسرح سينما نبيل بيافا
— فرقة موسيقية كاملة من أمهر العازفين —
أحجزوا تذاكركم للنمرة من شباك السينما

زيارة المندوب السامي لنابلس امس

افتتاحه المعرض الزراعي وتوزيعة الجوائز

نابلس في ١٨ ايلول - لمراسل فلسطين الخاص - في الساعة العاشرة والنصف من صباح اليوم وصل فخامة المندوب السامي الى نابلس فاستقبله حاكم المدينة المستر فولار ومساعده السيد احسان هاشم ومدير البوليس على باب السجن المركزي حيث زار فخامته السجن وتفقد حالة المساجين ثم تابع سيره الى المستشفى الوطني فاستقبله رئيس دائرة الصحة الدكتور منير مشلاني واطباء المستشفى وكبيرة الممرضات واخذ فخامته يتفقد اقسام المستشفى ويسأل المرضى عن صحتهم ومبلغ العناية بهم فكان المرضى يجيبونه معلنين شكرهم لادارة المستشفى على العناية بهم

وبعد ذلك تابع سيره الى دار المعهد البريطاني لافتتاح حفلة المعرض الزراعي حيث كانت في استقباله لجنة الاحتفال المؤلفة من مساعد حاكم اللواء ورئيس البلدية ومدير الزراعة العام والقائمقام السيد ابراهيم طقطق وبوصوله عزفت موسيقى الجيش العربي وعلى رأسها الضابط السيد عبد اللطيف محمد نشيد الملك واعلنت سيارة السينما التي اوفدتها مكتب المطبوعات بالقدس لتشرف على حفلة المعرض ولتذيع دقائقها وقدوم فخامته ثم تقدم فخامته وافتتح حفلة المعرض ودعي الحاضرون لاستقباله وكان موجودا فريق من مراسلي الصحف الاجنبية وشركات السينما تقوم باخذ مناظر زيارة فخامته للمعرض ولحفلة الافتتاح وبعد ذلك تقدم فخامته والمدعوون واخذوا يتفرجون على انواع المعروضات التي كانت تتألف من المنتوجات الزراعية والصناعية وانواع الدواجن والحيوانات في نابلس وقتالها واشتركت دائرة الزراعة العامة ومحطات التجارب الزراعية في عرض منتوجاتها

وتألفت لجنة لفحص المعروضات من خمسة عشر شخصا لتعيين الشهادات للفائزين

وقد بلغ عدد الاصناف المعروضة ٢٥٠ نوعا من الخضار والفواكه والمصنوعات الزراعية والألبان والدواجن والحيوانات والزيوت ، واخذ فخامة المندوب وكبار الموظفين في نابلس وطولكرم وجنين وقلقيلية ورؤساء بلدياتها وكبار المزارعين الذين اشتركوا في هذا المعرض ومدير المدرسة الزراعية بطولكرم وفضيلة قاضي نابلس الشرعي واعضاء المجلس البلدي ووجهاء نابلس والقضاء يستعرضون انواع المعروضات ويتفرجون على اقسام المعرض باهتمام كبير حيث كانت موضع اعجابهم وتقديرهم واعجب فخامته بمنتوجات محطة التجارب الزراعية في الفروب « قضاء الخليل » التي يشرف عليها السيد كال عتمة فقد عرضت فيها انواع من الفواكه الممتازة وكذلك اعجب بزراعة الدخان التركي لشركة قرمان ذيك وسلطي والمزروع في اراضي الشيخ تاج الدين الحسيني في عين سيلة لجودته واتقانه وكذلك اعجب بقسم البستنة ومن معروضات دار المعلمات الريفية في رام الله المؤلفة من انواع النطالي والحلويات والمصنوعات اليدوية . وكان السيد سليمان طوقان رئيس البلدية يرافق المندوب السامي في طوافه باقسام المعرض شارحا له تفصيلات وافية عن المعروضات وكان القائمقام السيد ابراهيم طقطق يستقبل المدعوين ويرحب بهم ويسهل لهم الحصول على كل ما يحتاجونه من معلومات وبعد ان اتم فخامة المندوب والمدعوون الطواف باقسام المعرض اعدت في ساحة المعهد مقاعد للمندوب السامي وكبار الموظفين واعضاء لجنة المعرض وقام فخامته بتوزيع الشهادات على مستحقيها وقد بلغت ٨٢ شهادة

وقد انتهز قسم البستنة فرصة قدوم فخامته فسلمه شهادة الجائزة الاولى لمسابقة زيت الزيتون لعموم فلسطين التي حاز عليها السادة محمود عودة واولاده من قرية بديا بقضاء نابلس .

وبعد ذلك توجه فخامته الى دار الحاكم حيث استراح قليلا وتناول المرطبات ثم توجه الى فندق فلسطين حيث اقامت لجنة المعرض الزراعي لفخامته حفلة غداء فخمة دعت اليها حاكم المدينة ومساعده ورئيس البلديه والقائمقام والقاضي الشرعي ورؤساء بلديات طولكرم وجنين وقلقيلية ومساعد حاكم طولكرم والقائمقام ومساعد حاكم جنين والقائمقام وكبار الموظفين في نابلس والوجهاء وجميع الافراد الذين اشتركوا في المعرض وقد كان عددهم ٢٠٠ مدعو وكانت فرقة موسيقى الجيش العربي تعزف بموسيقاها انغاما شجية وفي الساعة الثانية انتهت الحفلة وغادر فخامته نابلس بعد ان ودع الحاضرين

للترفيه ...

قضية غريبة

في سنة ١٩٢٠ اتفق احد اصحاب المطاعم في بودابست على شراء منزل من آخر يدعى اندروكسي في مقابل تقديم الطعام له طول حياته وكتب العقد بينهما وظل الاول يقدم الغذاء للثاني مدة سنتين ثم نشبت في نهايتها خلاف بأهم شرط في العقد حتى اضطر اندرو الى مقاضاته اما محاكم فينا .

وقد فصل في القضية وبما قاله دفاع صاحب المطعم ان اندرو رجل شره ولكن هذا الاخير ربح القضية بالرغم من شراهته والزم صاحب المطعم بدفع ثمن الغذاء الذي تكبده خصمه منذ سنة ١٩٢٢ مع تقديم الغذاء له الى الابد كالمعتاد ... وحسب الاتفاق !

محقق ظنون الناس...

روى لص عن نفسه القصه الاتية قال : كان الناس يظنون اني رجل امين لم اسرق في حياتي سنتا واحداً « مليمين » وقد توفقت مرة الى الحصول على عمل في البنك وبعد ان مر علي ثلاثة اشهر سنحت لي الفرصة لاقدم على ما كنت مصمما عليه . فتسللت ليلا الى البنك بدون ان يراني او يشعر بي احد وفتحت الصندوق الحديدي بعد ان توصلت الى معرفة كيفية فتحه فاخذت كل ما فيه من دراهم دفعة واحدة ولم اترك به سوى « سنت واحد » فحققت بذلك ظنون الناس بي ! الامر في البيت ...

طرقت جارة باب جيران لها فلم تسمع جوابا فلما همت بالذهاب فتح الباب وظهرت منه ابنة صغيرة فقالت لها الجارة : هل انت وحدك في البيت ؟

فاجابت الصغيرة : نعم ان امي ذهبت الى المستشفى ولا يوجد في البيت سواي ووالدي واخواتي وحدنا !

شهر العسل

يمكن القول ان كلمة شهر العسل منقولة عن « التيوتون » فقد كان الشائع بينهم ان العروسين في خلال الايام الاربعين التي تعقب الزواج يتناولان كل يوم شرابا ممزوجا بالعسل..

ويروي المؤرخون ان « ايثلا » ملك الهون والذي اطلق عليه « الكارثة الالهية » توفي ليلة زواجه بسبب نزيف دموي حدث من فرط ما شرب من عسل خلال المأدبة التي اقامها لهذه المناسبة .

وفي العصور القديمة حينما كان الشاب يختطف عروسه كان يعيشان معا لمدة ثلاثين يوما في مكان مجهول ، كذلك كانت تفعل الفتاة التي تهرب من منزل اسرتها لتلحق بحبيبها فكان يختبئان معا مدة شهر كامل يكون والدها في خلاله قد خفف من حدة غضبه وثورته بينما يعود الشاب وزوجته يحملان معهما بعض الهدايا لاستدرار عطف والدي الفتاة ورضائهما ومن هنا توارثت الاجيال عادة شهر العسل

اقوال ...

تضمحل الدول اذا لم تجعل الانظمة خاضعة لمقتضيات الاحوال . « بسكال »

— معشر الفرنسويين : - اني بريء من التهم التي نسبت الي ولكنني اسامح من تسببوا في موتي واسأل الله ان لا يسقط دمي على فرنسا !

« لويس السادس عشر وهو على آلة الاعدام »

— الرجال ثلاثة : - سابق ولاحق وماحق فالسابق الذي سبق بفضله ، واللاحق الذي لحق بابيه في شرفه ، والماحق الذي محق شرف ابائه واجداده . « احمد بن سهل »

— اذا كان الملك كريم الاخلاق متحليا بالصفات الانسانية فيجب عليه اول ما يجب ان يحقن دماء البشر . « هنري الرابع »

— من اجمل صفات العاشق ان لا يظن السوء بمعشوقته ! « غير عاشق ! »

صاحب السعادة رئيس بلدية اللد

بموجب قانون بيع المسكرات لسنة ١٩٣٩ جئت معلنا عن رغبتي في الحصول على رخصة بيع المسكرات بالمفرق خارج المحل في محلي الكائن في شارع القزان الجديد ملك خليل حنحن — في اللد

مينا شنودي

اطارات ميللر

المجددة

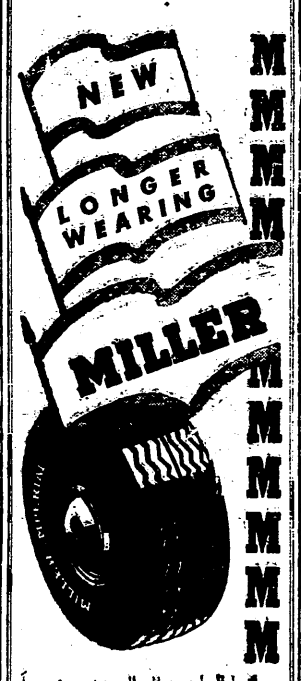

ان اطارات ميللر التي صنعت خصيصاً لاحتمال الضغط الثقيل تتحكم مزايا عديدة في العمل من حيث التعمير على شتى انواع الطرق

ميللر اسم شهير في عالم الاطارات

الموزعون

شركة شكري ديب واولاده

المحدودة — يافا والقدس

وفي عمان

شركة الاردن

للاستيراد والتجارة المحدودة

المرض الذري !

باريس - نشرت جريدة « ليتوفيل ليتيرير » مقالا لسبوتيتري اورد فيه تأثير انفجار القنبلة الذرية فقال ان الاعراض تظهر في الايام الخمسة الاولى بعد الانفجار فتنعدم الشهية ويسيل المخاط ويظهر ميل للقيء ، ويصحب هذه الاعراض عادة شيء من الحمى التي تظهر خلال مدة تتراوح بين يومين و ٢٥ يوما من الانفجار . وقد سقط شعر ١٣ شخصا من المرض سقوطا يكاد يكون تاما بعد ثمانية عشر يوما كما ان هذه الحالة تصيب الحواجب واللحية ..

وعدا هذا يحدث نزف في اللثة ونزف من الانف . واضطرابات خفيفة في الامعاء وجميع المصابين يشعرون بتعب يزداد تدريجيا وهناك اعراض اخرى من الضعف والانحلال وضيق الصدر وصعوبة البلع والعطش الشديد

الغاء استقبال اميل اده

بيروت في ١٨ ايلول - لمراسل فلسطين الخاص - اذاعت الكتلة الوطنية بيانا بالغاء استقبال السيد اميل اده حين عودته من فرنسا مخافة وقوع حوادث قد تعكر صفو الامن والنظام والكتلة الوطنية هي الحزب الذي يرأسه السيد اميل اده

قضايا بلاد شمال افريقيا

القاهرة في ١٨ ايلول — لمراسل فلسطين الخاص — عقد في دار جمعية الشبان المسلمين مؤتمر عام حضره ممثلون عن الهيئات العربية والاسلامية في مصر للبحث في قضايا بلاد شمال افريقيا وقد شرح مندوبو احزاب شمال افريقيا قضايا بلادهم للمؤتمرين كما خطب عدد كبير من مندوبي الهيئات ثم اتخذت عدة مقررات في الاحتجاج على السياسة الغاشمة التي تتبعها فرنسا واسبانيا تجاه تلك الاقطار وعلى الهجرة الايطالية الى ليبيا والهجرة الاسبانية الى مراكش وقد ارسلت برقيات عدة بهذا الخصوص الى الجامعة العربية ووزارة الخارجية الاسبانية وغرام باشا ومؤتمر الصلح ووزارة الخارجية الفرنسية

بين العراق والمملكة الاردنية

عمان في ١٨ - ر - يقال ان زيارة جلالة الملك عبد الله لسمو الامير عبد الاله تمخضت عن اتفاق بشأن اتحاد جمركي بين العراق والمملكة الاردنية الهاشمية .

مشروع مقبرة مأمن الله

القدس في ١٨ ايلول — لمراسل فلسطين الخاص — علم ان المجلس الاسلامي الاعلى سيذيع في وقت قريب بيانا مفصلا عن مشروع مقبرة مأمن الله

اعلان

لدى محكمة القدس المركزية ، طلب وراثة رقم ٢٠٤-٤٦ ، بشأن حصر ارث المرحوم بشاره جبرائيل دبدوب من بيت لحم

المستدعية : غفيفه يعقوب ابو زعرور من بيت لحم بواسطة وكيلها المحامي توفيق خليل السقا من بيت لحم . ليكن معلوما لدى الجميع بان غفيفه يعقوب ابو زعرور قد قدمت طلبا الى المحكمة المركزية في القدس لاصدار قرار حصر ارث بشاره جبرائيل دبدوب المتوفي وستنظر محكمة القدس المركزية في هذا الطلب الساعة ٩ من صباح يوم الاربعاء ٩ تشرين الاول ١٩٤٦ فعلى الذين يدعون باية حقوق ان يحضروا الى المحكمة المذكورة في الوقت والتاريخ المعينين وفي حالة عدم الحضور فان المحكمة تصدر القرار الذي تستصوبه .

تحريراً في ١٢ ايلول ١٩٤٦

الياس خوري

مسجل المحكمة المركزية في القدس

اعلان بيع

صادر من محكمة صلح يافا في القضية الحقوقية رقم ابراهيم ٧٢٣-٤٦ المدعي ورثة المرحوم يوسف القدسي - يافا ، المدعى عليه شيا ابرام كوهين وباقي الشركاء عدد ٨٢ ، بما انه بتاريخ ٢-٩-٤٦ تقرر من طرف هذه المحكمة الحكم بازالة الشيوع بين الشركاء في الملك المشترك بينهم والمذكورة تفاصيله ادناه على ان يجري بيعه في المزاد العلني لذلك وعملا بالمادة « ٩ » من قانون تقسيم الاموال المشتركة الغير منقولة عطفا على المادة « ١٠ » من قانون وضع الاموال غير المنقولة بصفة تأمينات فان هذا الملك مطروح للبيع في المزاد العلني خلال مدة « ٤٥ » يوما تبتدىء من تاريخ نشر هذا الاعلان في هذه الجريدة فعلى راغب الشراء الحضور لقلم المحكمة للاشتراك في المزاودة ضمن المدة المضروبه مع العلم ان رسوم التسجيل في الطابو واجرة الدلال عائدة على المشتري وعليه ان يستصحب التأمين القانوني بمعدل عشرة في الماية من قيمة التخمين تحريرا

رئيس قلم محاكم صلح يافا

مصطفى الدباغ

الذيل — ١ » الملك الكائن في مستعمرة هاتكفا الكائن في وسطها وعلى الطريق العام الممتد من يافا الى اليهودية من الجهة الشرقية الشمالية وعلى الارض ابنية متعددة عددها ٨٣ بناية وتخشيبة وهي مسجلة تحت رقم القسيمة ٩٠ بلوك ٦١٣٥ وقد قدر الخبير سعر الدونم بمبلغ الفي جنيه فلسطيني والمساحة حسب كشف الطابو اثنا عشر دونما وسبعماية وثمانية وستون مترا

هذا المساء — سينما الحمراء الوطنية — هذا المساء

تقدم فيلمين بتذكرة واحدة

١ - شارع محمد على

تمثيل وغناء عبد الغني السيد : حورية محمد : هاجر حمدي

٢ - صرخة في الليل

تمثيل بدر لاما وبدرية رأفت

حفلتان يوميا الساعة ٣٠ر٧ ٣٠ر٩

حفلات بعد الظهر الساعة ٣٠ر٣ (صرخة في الليل)

تقدم اليوم ولبقية الاسبوع فيلمين كبيرين بتذكرة واحدة

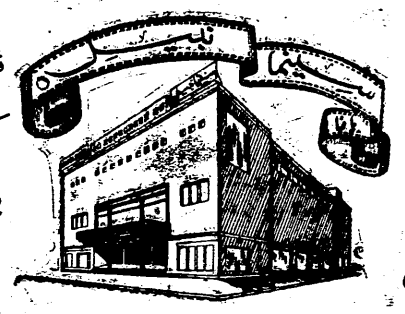

لاول مرة في يافا

١ - الباحثون عن الذهب

Barbary Coast Gent

تمثيل الممثل النابغ والاس بيري مع نخبة من اشهر الممثلات والممثلين

٢ - الشريد

— للماساة الاجتماعية الخالدة —

تمثيل الممثل العبقري زكي رستم مع حسين رياض وامينة نور الدين

احدث انباء العالم باللغة العربية

ثلاث حفلات يوميا الساعة ٣٠ر٣ و ٣٠ر٧ و ٣٠ر٩ مساء

١) ابطال الرقص Dancing Masters

فلم الضحك المتواصل والرقص البديع الرائع - تمثيل : لوريل وهاردي

يعرض لاول مرة في يافا

٢) حياة الظلام

الفلم الذي نال اكبر نجاح في عرضه الاول في جميع البلاد العربية والذي يفخر ستوديو مصر بانه اول افلامه الناجحة

نسخة جديدة تعرض لاول مرة في فلسطين

تمثيل : محسن سرحان - انور وجدي - ميمي شكيب وآخرون

٣) شورت عربي رائع

٤) شورت ميكي ماوس

٥) آخر اخبار العالم باللغة العربية

قصة خالدة - ضحك متواصل - انباء العالم

هذا هو البرنامج الضخم الذي تقدمه لرواده

سينما فاروق بيافا

— بتذكرة واحدة —

حفلة واحدة كل مساء الساعة ٣٠ر٧

غداً الجمعة : الريشات الاربع بالالوان الطبيعية

اليوم — سينما الرشيد بيافا — اليوم

تقدم فيلمين عظيمين بتذكرة واحدة

« بوستة »

— الفلم الاجتماعي الراقص —

تمثيل وغناء الشادية نور الهدى ومحمود ذو الفقار وبشارة واكيم

(حوادث سبعة ايام)

SEVEN DAYS LEAVE

الفلم الكوميدي الرائع

تمثيل فكتور ماتشور ولوشيل بول

ثلاث حفلات يوميا ٣٠ر٣ و ٧ و ٩ مساء

قريبا (سفير جهنم) تمثيل يوسف وهبي، ليلى فوزي، هاجر حمدي

اليوم — سينما الامين - حيفا — اليوم

تقدم الفلم الاجتماعي الغنائي الاول

« ليلى بنت الفقراء »

تمثيل وغناء الشادية ليلى مراد ، أنور وجدي ، وبشارة واكيم

حفلتان يوميا الساعة ١٥ر٧ و ٢٠ر٩ مساء

قيمة الانتاج في فلسطين «٣»

توزيع الدخل بين العرب واليهود

ارقام واحصائيات ومجموع انتاج الفريقين

تحدثنا في الفصلين السابقين عن قيمة الدخل الصافي في مختلف مرافق الانتاج ومن الواضح الان ان من الاهمية بمكان عظيم ان نعرف نصيب كل فريق من سكان فلسطين من هذا الدخل وكيفية توزيعه بينهم

ومن المهم الاساسي في هذا البحث ان نذكر ان اقتصاديات فلسطين تنقسم الى شقين كل منهما منفصل عن الاخر فان توزيع الدخل في الاقتصاد العربي يختلف كل الاختلاف عنه في الاقتصاد اليهودي . هذا وليس سهلا تقسيم النشاط الاقتصادي في فلسطين بطريقة يسهل معها التمييز بين عنصر الاشخاص الذين يقومون به ولكن من المؤكد ان اي تقسيم للنشاط الاقتصادي يتجاهل الفوارق العنصرية لا يكون قد كشف عن المعلومات المهمة الاساسية

وبالاضافة الى هذا فان كثيرين من اهالي فلسطين يلحون بضرورة نشر احصائيات اقتصادية تظهر بوضوح تام مدى ما للعرب وما لليهود في الميدان الاقتصادي ، ومن المستحسن جدا ان يجاب طلب هؤلاء ، لما لنشر هذه الاحصاءات المميزة من فائدة في جعل كل فريق يفهم مكانه من الفريق الآخر في هذا الميدان

ولكن هناك صعوبة تعترض سبيل مثل هذا التمييز الدقيق . فان لدى اليهود وثائق وسجلات لنشاطهم الاقتصادي تزيد كثيرا عما لدى العرب ، ولهذا يمكن معرفة مدى نشاط اليهود فقط من النشاط الاقتصادي في فلسطين والباقي يكون للعرب وغير اليهود

وفيما يلي قائمة تخمينية لكيفية توزيع الدخل الوطني بين اليهود وبين العرب « وغيرهم » في مختلف مرافق الانتاج سنة ١٩٤٤

قيمة الانتاج العربي في الزراعة والحيوانات والمصايد والغابات ٢٠ مليونا و٤٠٠ الف جنيه واليهودي ٩ ملايين و١٠٠ الف جنيه والصناعة والاعمال اليدوية ٣ ملايين و٣٠٠ الف جنيه عند العرب و٢٤ مليونا و٩٠٠ الف جنيه عند اليهود ، والاسكان والبناء والتعمير ٥ ملايين و٨٠٠ الف جنيه عند العرب و٥ ملايين و٩٠٠ الف جنيه عند اليهود ، والخدمة المدنية في دائرة الحرب مليونان و٧٠٠ الف جنيه عند العرب ومليون و٢٠٠ الف جنيه عند اليهود ، والقوات الفلسطينية ٢٠٠ الف جنيه عند العرب ومليونان و١٠٠ الف جنيه عند اليهود ، والنقل والمواصلات ٣ ملايين جنيه عند العرب و٤ ملايين و ٨٠٠ الف جنيه لليهود ، والتجارة والبنوك خمسة ملايين و٩٠٠ الف جنيه للعرب و١٣ مليونا و٨٠٠ الف جنيه لليهود والسلطات الحكومية والمحلية ٤ ملايين و٨٠٠ الف جنيه للعرب ومليونان و٧٠٠ الف جنيه لليهود . والفنادق والمطاعم والمقاهي مليون جنيه للعرب ومليونان و١٠٠ الف جنيه لليهود واشياء اخرى مليونان للعرب و٦ ملايين و٨٠٠ الف جنيه لليهود

فيكون المجموع ٤٩ مليونا و٦٠٠ الف جنيه للعرب و٧٣ مليونا و٤٠٠ الف جنيه لليهود

ونكرر الملاحظة التي سبقت ذكر هذه الاحصائيات ، وهي ان كلمة «العرب» تعني هنا «العرب غير اليهود»

ونود اخيرا ان نعيد ذكر رقمين في هذه القائمة : هما المتعلقان بالصناعة والتجارة ، فان مجموع قيمة هذين الفرعين ٩ ملايين و٢٠٠ الف جنيه «فقط» للعرب و٣٨ مليونا و٧٠٠ الف جنيه لليهود !

وظائف لقائمقامين ـ التعويض لحادث الفندق

جاء في عدد الجريدة الرسمية الصادر اليوم ما يلي : يعلن لاطلاع الجمهور ان ثمة عشر وظائف شاغرة لقائمقامين في ادارة الالوية ويجب ان يتراوح عمر الطالب بين الـ ٢١ والـ ٣٠ سنة ويجوز الحصول على نماذج الطلبات من مكاتب حكام الالوية على ان تقدم غير متاخرة عن ١٠ تشرين الاول القادم

كما يعلن للجمهور ان المفوض الخاص الذي وصل في العاشر من شهر ايلول الحالي للتحقيق في دفع تعويض الى عائلات الاشخاص الذين قضوا نحبهم او اصيبوا باذى جثماني في حادث الاعتداء على فندق الملك داود مستعد الان للنظر في الطلبات الخاصة والمعلومات التامة الان ميسورة بشأن مبلغ التعويض الذي سيدفع فيما يتعلق بمستخدمي الحكومة في دائرة الشؤون الاجتماعية بفندق التامة في القدس

الطلاب المختارون للكليتين العربية والرشيدية

اتمت دائرة المعارف العامة بالقدس اختيار الطلاب للكليتين العربية والرشيدية من مدارس اللواء الجنوبي وهم الطلاب السادة :

محمود اليتيم من العامرية الثانوية بيافا وبشير فراج من مدرسة الامام الشافعي بغزة وثابت ابو تماوي وواصف الطاهر من مدرسة الرملة الثانوية وغالب زمو وفؤاد الكيلاني من مدرسة الامام الشافعي بغزة للالتحاق بالصف الثالث الثانوي بالكلية العربية واختير السيدان بشير السراج من غزة واياد اللمعي من العامرية الثانوية بيافا للصف الثالث الثانوي في الكلية الرشيدية .

واختير الطلاب السادة : علي جبريل من يازور ومحمد دياب للوسي من كفرعانه وحسين الاغا من خانيونس وشريف بلي من مدرسة بئر السبع للالتحاق بالصف الاول الثانوي في الكلية العربية

وقد علمنا ان طلبات اخرى قدمت الى دائرة المعارف العامة يطلب اصحابها وهم من الطلاب المتفوقين قبول التحاقهم بالكلية العربية ويرجى من الدائرة ان تهتم بهذه الطلبات

...

الخط الحديدي عبر الصحراء العربية السعودية

لندن في ١٨ — و.ا.ع — ايدت المفوضية العربية السعودية في لندن الانباء الواردة من واشنطون بان جلالة الملك عبد العزيز السعود يرغب في مد خط حديدي عبر الصحراء العربية من الرياض حيث يستخرج الزيت الى راس التنورة على الخليج الفارسي وكانت حكومة جلالته قد اتصلت باحدى الشركات الاميركية فابلغتها بان المشروع يكلف مليونا ونصف مليون جنيه وانه غير عملي من الوجهة الاقتصادية وانه من الافضل ان تمد شبكة من الطرق الحديثة

...

التصدير والاستيراد بين السويد ولبنان

لندن في ١٨ — و.ا.ع — اصبح في وسع السويد ان تصدر الى لبنان وان تستورد منه على اثر الافراج عن العملة اللبنانية وتحديد اتفاقية التصدير عقب زيارة الاستاذ كميل شمعون وزير لبنان المفوض في لندن والسيد نديم دمشقية الملحق التجاري السويدي واللبنانيون ان يتوقعون ان يتلقوا طلبات كبيرة من السويد لتصدير بعض المنتجات اللبنانية

محصول البترول العراقي سبعة عشر مليون طن

حلب في ١٨ — و.ا.ع — علم ان محصول البترول العراقي اصبح الآن يتجاوز سبعة عشر مليون طن ولما كانت الانابيب الحالية لا تكفي لاسالة هذه الكمية فقد قررت ادارة الشركة مد انابيب جديدة لنقل الفائض على ان يصب في مرفأ طورس وتعمل الشركة الان على تأسيس مركز لها في حلب لهذا الغرض

...

١١٠٠ ارمني في طريقهم من سوريا الى روسيا

بيروت في ١٨ — و.ا.ع — وصل امس الى بيروت من سوريا الف ومائة ارمني استعداداً للسفر نهائيا الى روسيا .

قداس وجناز

يقام في مقبرة صهيون بالقدس يوم السبت القادم ٢١ الجاري الساعة التاسعة صباحاً قداس وجناز نصف السنة عن نفس المرحوم:

الياس ابراهيم حمصي

نشقيق الفقيد وشقيقته يدعوان الاهل والاصدقاء الى الاشتراك في ذلك ويرجوان اعتبار هذه الكلمة خاصة بكل منهم . لا أراهم الله مكروها .

كلمة شكر

جنين ـ انني باسم آل السعدي في جنين وعموم فلسطين أتقدم بالشكر الجزيل الى من واسانا وعزانا بفقد والدنا المرحوم :

الشيخ كمال السعدي

سواء كان ذلك بالحضور شخصيا أو بارسال البرقيات والرسائل ونرجو إن تكون كلمتنا هذه كلمة شكر لكل منهم سائلين الله ان يجزيهم خير الجزاء انه سميع الدعاء

عن آل السعدي في فلسطين أسعد كمال السعدي

في الجريدة الرسمية

جاء في عدد الجريدة الرسمية الصادر اليوم ما يلي :

ـ اصدر مراقب الصناعات الخفيفة تعليمات الغى بمقتضاها تعليمات الدفاع بحيث اصبحت الان عمليات انجاز اي نوع من انواع الغزولات بما فيها غزولات القطن خالية من اي قيد

ـ صدر اعلان بشأن تعليق جداول الحقوق في اراضي القطعة ١٨٠٤٢ من قرية المنشية والقطعة ١٨٠٧٤ من قرية الدامون في قضاء عكا كما سيشرع في تسوية اراضي قرية جامة وكفر دان من اعمال قضاء بيسان في اليوم الثلاثين من الشهر الحالي

ـ اصدرت لجنة بلدية حيفا نظاما قضت فيه بانه اذا كانت المستخدمة في البلدية أنثى وقضت في وظيفة تقاعدية مدة لا تقل عن ٥ سنوات ثم اعتزلت الخدمة او استقالت تمنح مكافأة لا تتجاوز راتب نصف شهر من عائداتها التقاعدية

تعيينات وانتدابات وانتهاء خدمة

وافق فخامة المندوب السامي على التعيينات والانتدابات التالية : —

المستر هـ . جونز ، مساعد مدير دائرة الاشغال العامة ، نائبا للمدير ابتداء من ١٥ ايار ١٩٤٦ ، ويقوم المستر ر . سكوت السكرتير المالي ، باعمال السكرتير العام ابتداء من ١٣ ايلول ١٩٤٦ والى اشعار آخر . ويقوم السيد علي العفيفي ، احد كبار مفتشي الاسعار في دائرة الزراعة والمصايد باعمال مفتش رئيسي للاسعار بالاضافة الى عمله الاساسي ، ابتداء من ٧ ايلول ١٩٤٦ والى اشعار آخر

وقد انتهى تعيين السيد محمد اسماعيل النجار كمراقب اسعار في القضاء — مكتب مراقبة الاسعار — اعتبارا من ١٧ ايلول ١٩٤٦

واستقال الدكتور خيري ، طبيب الصحة من الدرجة الثانية بدائرة الصحة من الخدمة العامة اعتبارا من ١ آب ١٩٤٦ .

الانذار الكاذب... مرة ثانية !

القدس في ١٨ ايلول ـ لمراسل فلسطين الخاص ـ وقف العمل الليلة في دائرة البريد وعلى الخصوص الاتصال التلفوني مع الخارج نحوا من ٣٠ دقيقة ، فقد جاءها الانذار الكاذب «اياه» مرة ثانية في منتصف الساعة التاسعة وعلى الاثر غادر الموظفون مكاتبهم الى خارج الدائرة ثم عادوا اليها بعد ان جاءت اليها قوة من البوليس واجرت التفتيش ولم تجد شيئا يدعو الى الارتياب

تأجيل عقد المؤتمر القروي

جاءنا ان المؤتمر القروي العشائري الذي كان مقرراً عقده بيافا يوم الجمعة ٢٠ الجاري قد تأجل الى يوم ٢٧ ايلول

اتمام تدابير احصاء السكان

القدس في ١٨ ايلول ـ لمراسل فلسطين الخاص ـ اجاب المستر ستايس مدير مكتب المطبوعات عن سؤال وجه اليه في المؤتمر الصحفي المنعقد بعد ظهر اليوم ان تدابير احصاء سكان البلاد قد تمت وستقوم اللجان المختصة باعمالها عندما تسمح الحالة

القدس — عين السيد رؤوف درويش مسؤولا عن قسم مراقبة الاسعار في لواء القدس

في طريقهم الى بغداد

دمشق في ١٨ ـ و.ا.ع ـ وصل الى دمشق من لبنان السادة ماجد مصطفى احد وزراء الدولة السابقين في العراق وداود الحيدري باشا عضو مجلس الاعيان والسيد سعد الدين النقشبندي عضو مجلس النواب في طريقهم الى بغداد

استقالة وزير مالية ايطاليا

روما في ١٨ ـ ر ـ قبل السنيور اتريكو دي نيكولا رئيس الجمهورية الايطالية استقالة البروفسور ايكارمو كورينو وهو من المستقلين ، من منصب وزير المالية وعين بدلا منه السنيور جيوفاني باتسيتا وهو من الديمقراطيين المسيحيين وكان يشغل منصب وزير المالية في حكومة السنيور جيوليتي قبل ايام موسوليني .

مصر تشترى باخرة للتدريب

القاهرة في ١٨ ايلول ـ لمراسل فلسطين الخاص ـ علمت ان مدير مصلحة الموانئ والمنائر يفاوض مفوضية البرازيل في القاهرة لشراء الباخرة «دنجي» وحمولتها ٤٥٠٠ طن لتخصيصها مدرسة بحرية لتدريب طلبة مدرسة الفاروق بالاسكندرية

في برقية مهمة ـ بقية

العليمة هناك ان هذه المقابلة كانت مرضية الى حد بعيد . وقد كان من المنتظر عودة الاستاذ العلمي في خلال الايام القليلة القادمة الا انه بات من المرجح ان هذه المقابلة ستستدعي بقاءه هناك اسبوعين آخرين

تعليق ...

وقد صرح الاستاذ الشقيري تعليقا على ما وصل اليه من الانباء بقوله : «في اعتقادي ان وفود الحكومات العربية المجتمعة الان في لندن قد اصبحت ترى انه من سداد الرأي والحكمة السياسية ان عرب فلسطين قد وقفوا موقفهم هذا ونحن قد عجمنا عود السياسة البريطانية وتمرسنا بها فليس عجيبا ان تكون اسرع ادراكا لها ولاساليبها وطرقها من غيرنا ، فقد قيل ، وما اصح ما قيل ، «لو اطعتم على الغيب لاخترتم الواقع»

اضواء ومقذوفات في شماء البرتغال ومراكش

مصنع «سري» لانتاج الصواريخ الذرية والقنبلة الطائرة في استراليا

في سماء البرتغال

لشبونه في ١٨ ـ ر ـ لم يستطع مرصد لشبونه تفسير الانباء التي وردت من المقاطعات عن مشاهدة اضواء غريبة تسير في سماء مناطق متعددة من البلاد . وقد شوهد اول هذه الاضواء في سماء مدينة النيتجو الواقعة على مسافة ٦٠ ميلا الى الجنوب عن لشبونه وذلك يوم السبت الماضي . اما الضوءان الثاني والثالث فشوهدا في الشمال في الليلة الماضية على مسافة نحو ٢٥٠ ميلا من لشبونه

ضوء اخضر ساطع

وقد وصفت هذه الاضواء بانها عبارة عن كرات ترسل ضوءا اخضر ساطعا وتشير جميعها في الناحية الجنوبية دون ان تحدث اي صوت

وقد ذكر مراقبو المراصد ان هذه الاضواء قد تكون كرات نارية وان تكرار ظهورها في مثل هذه الفترات القصيرة امر عادي تماما

الدار البيضاء « مراكش » في ١٨ ـ يونايتدبرس ـ شوهد ليلة امس مقذوف السماء متجها جنوب مدينة فاس يتبعه ذنب ناري طويل ذو لون اصفر مائل الى الخضرة وفي الوقت نفسه شوهد مقذوف مماثل في سماء طنجه . وكان المقذوفان يتحركان من الشرق الى الغرب على ارتفاع قليل ويقول شهود العيان ان المقذوفين كانا يفوقان اسرع الطائرات سرعة

لندن في ١٨ ـ و.ف ـ يقول مراسل جريدة الديلي جرافيك في سدني ان في استراليا مصنعا سريا لصنع الصواريخ الذرية ويضيف المراسل بقوله ان اول سلاح بريطاني ذري سيصنع على حدود الصحراء الاسترالية وسيكون هذا السلاح عبارة عن قنبلة طائرة تدعى بصورة رسمية «المقذوف المسير» ويعتقد انه انموذج محسن للقنبلة الالمانية الطائرة ويشتمل على جهاز يساعد على توجيه المقذوف بدقة من محطة راديو بعيدة

واضاف المراسل بقوله ان مصنعا كبيرا في جنوب استراليا خصص لصنع هذا السلاح وان هذا المصنع يقع على مقربة من مناجم الاورانيوم الاسترالية وهي المصدر الوحيد للاورانيوم في الامبراطورية البريطانية باستثناء كندا .

تشرشل يخطب في سويسرا

العالم العاصف القاتم ونور الحرية المضيء !

تحيي القطار على طول الطريق التي مر بها .

برن في ١٨ ـ ر ـ خطب المستر تشرتشل من شرفة بلدية برن ليلة امس فقال :

ارجو ان يأتي اليوم الذي نرى فيه اوربا متحدة في سلام ومدركة لوحدتها العظيمة ومستعدة لمواجهة المستقبل كما نرى هذه الحالة متحققة في هذه البلاد السعيدة المشرقة يعني « سويسرا » .

ان العالم الخارجي عاصف وقاتم ومن الحماقة ان نتصور ان الاخطار قد ذهبت جميعها ولكني واثق ان نور الحرية سيظل مضيئا ، هذا النور الذي حييناه في انكلترا من الانطفاء

والذي اعتقده ان بين الملايين في كثير من بلدان العالم الشرقي رغبة شديدة في التضامن .

وقد غادر المستر تشرتشل مدينة برن الى زوريخ في قطار خاص فاستخدمت السلطات هناك قوات كبيرة من رجال البوليس لتدفع عنه جماهير الشعب المرحبة المتحمسة وكانت الجماهير

تل ابيب تجمع ٢٥ الف جنيه للهجرة !

تقرر في الاجتماع الذي عقدته بلدية تل ابيب ليلة امس جمع مبلغ ٢٥ الف جنيه لمساعدة الهجرة اليهودية الى فلسطين ، وستكون هذه الخمسة والعشرون الفا حصة تل ابيب من المائة الف جنيه التي تقرر جمعها بواسطة البلديات اليهودية في فلسطين اما طريقة الجمع فستكون بفرض ضريبة جديدة مقدارها ١ بالمئة تضاف الى الضريبة الحالية المفروضة على المساكن

وقد تقرر ان تساهم حيفا بثمانية الاف جنية ومليس بالفين ومائتين

وايزل يستمر في الصيام رغم «تسريحه!»

اذاع راديو القدس ان السلطات اطلقت سراح الدكتور وايزل الزعيم الاصلاحي المضرب عن الطعام بعد مضي ١٨ يوما على اضرابه عن الطعام الغذائي وتعرضه للخطر . وقال المذيع ان اطلاق سراحه موقت وانه وضع تحت رقابة البوليس وسيعاد الى المعتقل في الوقت الذي يتمالك فيه صحته وصدر بلاغ رسمي عن هذا الخبر

ولكن الدكتور وايزل لم يقنع بهذا فقد اعلن عن عزمه على مواصلة الصيام «من منازلهم» حتى يطلق سراح جميع اليهود المعتقلين وذلك احتجاجا على مسلك الحكومة في اعتقالهم دون محاكمة

...

اتفاقيات تجارية بين السويد وفلسطين وغيرها

استكهلم في ١٨ ـ يونايتدبرس ـ اعلنت وزارة الخارجية السويدية ان السويد وقعت اتفاقيات تجارية مع جنوب افريقيا ومصر وارلندة واستراليا وفلسطين بعد ان اتصلت باعضاء الكتلة الاسترلينية كل على انفراد ويقوم التبادل التجاري على اساس المبدأ القائل بان الكراون السويدي لن يعامل بعد الان على انه عملة صعبة وبالنظر الى قلة موارد الخشب في السويد فان صادراتها منه قلت عن ذي قبل وهي تبذل الان جهودها لتوزيع بضائعها المصدرة بنسب متساوية حسب الطرق التجارية التي كانت تستخدمها قبل الحرب

١٣ زعيما نازيا بنورمبرغ يملكون الملايين

فرانكفورت في ١٨ ـ ر ـ تدل الارقام التي نشرتها أمس حكومة بافاريا العسكرية على أن ثلاثة عشر من زعماء النازي الكبار الذين ينتظرون الان صدور الحكم عليهم في نورمبرغ يملكون جميعا ما يزيد على الثلاثة ملايين فرنك موزعة على ١٦٥ مصرفا في بافاريا .

وتقول التحقيقات الاخيرة ان وليم فريك حاكم بوهيميا ومورافيا السابق يملك أكبر رصيد من هذا المبلغ ويبلغ حوالى ١٢٣٠٢١١ مارك ثم يليه يوليوس شترايخر ويملك مليون وسبعة الاف مارك .

وبناء على أنظمة الحكومة العسكرية فان جميع أموال موظفي النازي تجمد على أن يصرح لعائلاتهم في ان يسحبوا من هذه الاموال مبلغ ٣٠٠ مارك .

عمل عدائي جديد بين يوغوسلافيا واميركا

لندن في ١٨ ـ ر ـ اذاع راديو بلغراد في الليلة الماضية ان المفوضية الاميركية في بلغراد رفضت اعطاء جوازات سفر لاعضاء الوفد اليوغسلافي لحضور مجلس السلوفينيين الذين يقطنون الولايات المتحدة ، واضاف الراديو بقوله ان انباء الرفض هذه ابرقت الى المجلس وقد وصفت بانها عمل عدائي ليس موجها ضد يوغوسلافيا بصورة عامة وضد السلوفينيين بصورة خاصة بل وكذلك ضد العناصر الديمقراطية والمحبة للحرية في العالم

تصريحات مهمة ـ بقية

ان المقترحات البريطانية الجديدة التي قدمها امس اللورد ستانسجيت الى هيئة المفاوضات المصرية كانت عبارة عن نصوص جديدة بشأن الاشتراك في الدفاع المسلح في حالة الحرب ونصوص اخرى تختص بخطر الحرب وما يجب على الفريقين المتعاقدين اجراءه في كلتا الحالتين وعرض ايضا نصا خاصا بالسودان على اساس تمكين السودانيين من الوصول الى حكم انفسهم بانفسهم دون ان تظل الادارة الحاضرة في السودان على اساس ما نصت عليه اتفاقية سنة ١٨٩٩ ومعاهدة ١٩٣٦ دون ان يكون في ذلك مساس بمسألة السيادة واقرار لوجهة النظر المصرية فيما يتعلق بوحدة وادي النيل

وقالت جريدة المصري ان أحد الوزراء الدستوريين صرح لمراسلها في الاسكندرية بانه علم ان المقترحات الجديدة هي اولا تنفيذ قرار الجلاء التام عن مصر براً وبحراً وجواً في مدة سنتين فقط بدؤها من التاريخ الذي اعلنت فيه السلطات البريطانية هذا القرار ، ثانيا تعديل المادة الثانية في مشروع المعاهدة حتى تنص على ان واجب مصر في حالة خطر الحرب يكون متصوراً على البلاد المتاخمة لها فقط ثالثا : احلال عبارة جديدة محل عبارة السيادة المصرية على السودان واثبات ذلك في مشروع المعاهدة على ان تجري المفاوضات في المسألة السودانية بين هيئتي المفاوضات واضافت الجريدة ان مصدراً بريطانيا صرح لها بان الجانب البريطاني لا يزال عند رأيه الخاص في مدة الجلاء القاضي بجعلها ثلاث سنوات وان المصدر اضاف بان رأي الجانب البريطاني في هذه المسألة قد يتعدل في المستقبل

اجتماع الوفد المصري

القاهرة في ١٨ ايلول ـ لمراسل فلسطين الخاص ـ بالتلفون ـ اجتمع اعضاء الوفد المصري الساعة الحادية عشرة من صباح اليوم برئاسة صاحب المقام الرفيع مصطفى النحاس باشا في منزله في سيدي بشر بالاسكندرية ، وبعد ان تباحثوا في الحالة السياسية الحاضرة وما وصلت اليه المفاوضات اصدروا القرارين التاليين :

بيان عن المفاوضات

١ — حدد الوفد موقفه حيال المفاوضات من حيث اسسها ومقترحات الجانبين فيها وصفة القائمين بها وما ينبغي ان تكون عليه الاسس الصحيحة التي تحقق للبلاد وحدتها واستقلالها وقرر اصدار بيان بما وصل اليه المفاوضون من مساس بسيادة البلاد واستقلالها ووحدة وادي النيل

٢ ـ عقد اجتماعات عامة في القاهرة والمحافظات لتنوير الرأي العام المصري وبيان الاخطار التي قد تنشأ نتيجة للمفاوضات

انذار شديد اللهجة ـ بقية

القائم بين المستر والاس والرئيس ترومان والمستر بيرنز وزير الخارجية الاميركية

ثلاثة آلاف كلمة

وقد اطلع المستر والاس الرئيس ترومان في هذه الرسالة المؤلفة من ثلاثة آلاف كلمة على ارائه بشأن السياسة الاميركية الخارجية التقدمية وجاء في الرسالة قوله:

الوحدة... الهدامة

انه من المرغوب فيه ان تحقق الوحدة في الجبهة الداخلية بخصوص علاقاتنا الداخلية الا ان الوحدة التي تقوم على اساس بناء حرب في الخارج لن تكون وحدة غير حكيمة فحسب بل ووحدة هدامة

مقابلة المثل

ثم اشار المستر والاس في رسالته الى موقف وزارة الخارجية الاميركية من نزع السلاح من منطقة الدانوب ووضعها تحت الاشراف الدولي فقال : اننا يجب ان نجزع ونضب لاي خطوة مقابلة تتخذها روسيا وتستهدف وقف التسامح من منطقة قنال السويس او قنال بناما وعلينا ان نعترف ان للروس مواقف مماثلة

كارثة الحرب ضد روسيا

ثم اشار المستر ولاس الى القنبلة الذرية فقال : ان اصرارنا على ان يكون الاشراف على هذا السلاح على طريقتنا الخاصة سيؤدي الى ازمة ذلك ان الروس سيضاعفون جهودهم لصناعة القنابل وسيقررون كذلك توسيع منطقة امنهم بطريقة جدية . وبعد ان حذر بان الحرب مع روسيا سيكون معناه كارثة عالمية قال : علينا ان نحصل على جواب شريف على السؤال القائل : ما هي العوامل التي تجعل روسيا لا تثق بنا وما هي العوامل التي تجعلنا لا نثق بروسيا؟

سلام بغير روسيا

ان الروس قد يرون في منح الولايات المتحدة ـ القرض ـ لبريطانيا ورفضها في نفس الوقت منح قرض مماثل لروسيا برهانا جديدا على تقوية الكتلة المعادية لروسيا ويبدو ان الروس يتخيلون انفسهم يقاتلون من اجل الاحتفاظ بكيانهم في عالم معاد لهم . وعلينا ان نعترف بان العالم قد تغير اليوم وانه لن يكون هناك عالم واحد ما لم تجد الولايات المتحدة وروسيا طريقا للعيش سوية

اجابة لطلب ترومان

وقد نشر البيت الابيض في ساعة متاخرة تفاصيل هذه الرسالة فقال انها كتبت اجابة على الطلب الذي تقدم به الرئيس ترومان الى اعضاء حكومته في شهر تموز الماضي لكي يقدم كل واحد منهم مذكرة يحدد فيها آراءه بخصوص السياسة الاميركية الخارجية

نشر الرسالة خطأ

وقد رفض الرئيس ترومان الموافقة على نشر هذه الرسالة الا ان نشرها حصل نتيجة لسؤ تصرف المستر تشارلز روس السكرتير الصحفي للرئيس ترومان وبعد ان علم المستر ترومان بخطأ سكرتيره حاول ايقاف النشر الا ان خطوته جاءت متأخرة .

يلغي خطابه

نيويورك في ١٨ ـ ر ـ في الوقت الذي تتصل فيه الرئيس ترومان للمرة الثانية من موافقته على خطاب المستر والاس ، وزير التجارة الاميركي بشأن السياسة الاميركية الخارجية التي المستر جيمس فورستال وزير البحرية الاميركي فجأة الخطاب الذي كان مزمعا القاءه في الاحتفال السنوي لجميع عمال الاسطول

الصمت في لندن ـ بقية

كثير من مظاهرها وقد اكدت لنا الهند انه عبثاً يسعى البريطانيون الى الوصول لنتائج عملية ما داموا يطلبون التوفيق بين الاكثرية والاقلية . فمحاولة الانكليز التوفيق بين الهندوس والمسلمين في الهند وبين العرب واليهود في فلسطين قد فشلت واخرت حل المشكلتين

المخرج الوحيد

والمخرج الوحيد هو منح فلسطين الحكم الذاتي التام وستكون النتائج المباشرة اضطرابات كالتي شهدنا في كلكوتا ولكن في نهاية الامر يكيف اليهود انفسهم حسب الوضع الذي يقتضيه قيام الحكم العربي المستقل ثم يقبلون على التعاون مع العرب

بشأن الاقلية

وينتظر ان يعرض المندوبون العرب على الحكومة البريطانية بشأن مركز الاقلية اليهودية في فلسطين العربية اقتراحات مشابهة لما قدموه في مؤتمر سنة ١٩٣٩ وهي تنص على استقلال داخلي لليهود في شؤون البلديات وفي الميدان الثقافي مع اشتراك اليهود بنصيبهم في حكومة فلسطين .

دولة سعد الله الجابري

وموقف سوريا من انشاء الكتلة الشرقية

دمشق في ١٨ ـ و.ا.ع ـ افضى دولة السيد سعد الله الجابري رئيس الوزارة السورية في حديث صحفي عن موقف سوريا من الاخبار القائلة بان هناك جهوداً لانشاء كتلة شرقية تشترك فيها دول الجامعة العربية وتركيا فقال انني لم افاتح بهذا الموضوع لا بصورة شخصية ولا رسمية وليس لدى الحكومة السورية اي اطلاع على هذا الامر الا ما تنشره الصحف ووكالات الاخبار ولقد سبق للحكومة السورية ان اوضحت موقفها في مثل هذا المشروع عندما اعلنت باسم سوريا في جامعة الدول العربية ان سوريا لن تتقاعد سياسيا مع اية دولة غير دول الجامعة العربية وقد سبق لي ان تلوت ذلك البيان في المجلس النيابي ليكون السياسة التي توضح موقف سوريا في علاقاتها مع الدول الاجنبية واعتقد ان هذا الايضاح كاف لوضع حد للشائعات التي تلوكها الالسن عن موقف سوريا من اي تعاقد مع تركيا او مع اية دولة اجنبية اخرى

***

علاقة فرنسا بممتلكاتها ... وراء البحار !

باريس في ١٨ — و.ف — بدأ المجلس التأسيسي هذا الصباح المناقشة في آخر مادة من مواد الدستور الجديد وهي الخاصة بالاتحاد الفرنسي او بعبارة اخرى الخاصة بعلاقة فرنسا بممتلكاتها وراء البحار

المدرسة الوطنية الارثوذكسية للصبيان والبنات بحيفا

تعلن اللجنة المدرسية لمدرسة جمعية الشبيبة الارثوذكسية الخيرية بحيفا أنها ستبدأ في تسجيل الطلاب للدخول في مدرستها قسمي البنين والبنات يوم الاثنين في ٢٣ ايلول الجاري ولا تقبل أي طلبات بعد يوم ٢٧ أيلول سنة ١٩٤٦ وتكون المراجعات يوميا في دار المدرسة من الساعة ٨ ـ ١٢ صباحا وعلى اولياء الطلبة الجدد أن يستصحبوا معهم شهادات الميلاد وأية شهادات مدرسية في حيازتهم .

على الطلاب ان يدفعوا الرسم المقرر من اللجنة عن كل فصل سلفا وتبدأ الدروس يوم أول تشرين أول سنة ١٩٤٦

مناقصة

مطروح بالمناقصة حفر بئر بنقطة تبعد ٣ ونصف كيلو متر « ثلاثة ونصف كيلومتر » تقريبا من جنوب مدينة الناصرة عمقة الحد ادنى ١٤٠ متر واقصى حد يكون ١٨٥ متر من مستوى سطح الارض . يمكن أخذ التعليمات والمواصفات التامة من بلدية الناصرة بعد تقديم المناقصات بالظرف المختوم والمعنون باسم بلدية الناصرة خلال خمسة عشر يوما من اعلانها في الجرائد المحلية .

لا ترتبط البلدية بقبول ادنى مناقصة ولها الحق ان تقبل أو ترفض أية مناقصة تستلمها على من ترسو عليه المناقصة أن يدفع لصندوق بلدية الناصرة تأمينا أو كفالة بنك بنسبة عشرة بالمائة من أصل قيمة الاتفاقية .

سليم بشارة ـ رئيس بلدية الناصرة

مطعم وباركويز

القدس — شارع البرنسيس ماري

تلفون ٢٣٣٦

ادارة جديدة خدمة ممتازة مأكولات فاخرة

من شرقية وافرنجية في مقدمتها الكباب للفطور والغداء والعشاء

تقضون فيه أحسن أوقات الراحة

مدير الادارة : فائز العلمي

سينما الشرق بيافا

تقدم التحفة السينمائية الخالدة

المجرمون السبعة

فلم فاز باعجاب الملايين ، وسينتزع منك الاعجاب .

مع فلم عربي كوميدي رائع

حفلتان كل يوم الساعة ٢٫٣٠ و ٨ مساء

مستقبلك !

تجارة ، زواج ، اولاد ، ثروة ، سعادة الخ ...

كل ذلك في يد الحظ وهو وحده كفيل بان يحقق رغباتك . . .

جرب حظك بشراء تذكرة من :

يا نصيب العمال

الجائزة الاولى سيارة جديدة فيا راديو وجوائز اخرى مختلفة

ثمن النمرتين معا بتذكرة واحدة ١٢٠ ملا فقط

مجرى السحب في ١٠ تشرين اول سنة ١٩٤٦

محطة الشرق الادنى للاذاعة العربية

« على موجات ٤٤٫٢٥ — ٤٨٫٦٢ — ٤٨٫٩ — ٩٠٫٣٦ متراً »

الخميس في ١٩ ايلول ١٩٤٦ الموافق ٢٣ شوال ١٣٦٥

٦٫٣٠ تمرينات رياضية ٦٫٤٠ قراءة برنامج اليوم ٦٫٤٥ مت موسيقى عبد العزيز محمد شوا ٧ اخبار ٧٫١٠ القرآن الكريم ـ الشيخ ناصف ٧٫٤٠ راوية الصباح ٧٫٥٠ منوعات خفيفة ٨ ختام ١٢٫٣٠ الاخبار ١٢٫٤٠ أغان من الافلام ١ أغنية ـ يا وابور يا مسافر ـ رفيق شكري ١٫١٥ مختارات غنائية ١٫٣٥ محمد سليم البيطار ـ موال بلدي ١٫٥٠ أغنية ـ انت انت ـ نورهان ٢ الاخبار وحديث اليوم ٢٫٢٠ أغنية بقولي قلبي ـ وأغنية ـ يا هاجرني ـ محمد فوزي ٢٫٤٠ أغان خفيفة ٢٫٥٥ قراءة برنامج المساء ٣ ختام ٤٫٣٠ برنامج للمرأة « ١ » الزار ـ حديث للسيدة فوزية شفيق « ٢ » موسيقى « ٣ » الزوج الخادع ـ حديث للآنسة ماجدة مراد ٥ برنامج أطفال للآنسة كاملة الدباغ ٥٫٢٠ موسيقى خفيفة ٥٫٣٠ الاخبار ٥٫٤٥ أغنية ـ الورد قال اليوم عيدي ـ آمال حسين « محمد اسماعيل ـ أحمد صبره » ٦ أغنية ـ سألتني ـ محمد صادق « أحمد فتحي ـ محمد صادق » ٦٫٢٠ موسيقى ـ مقدمة فلم « الماضي المجهول » لعبد الحليم نويره ٦٫٢٥ قالت صحف العالم اليوم ٦٫٣٥ هؤلاء الشعراء ـ ابراهيم طوقان ـ برنامج يقدمه ـ رشاد بيبي ٦٫٥٥ موسيقى ـ معزوفة وسالة ـ للسيد محمد وفرقته ٧ منولوجات خفيفة ٧٫١٠ أغنية ـ سر السعادة ـ لنجاة علي ٧٫١٦ فرقة المحطة ـ بقيادة حليم الرومي ـ موسيقى ٧٫٣٠ ربع ساعة مع العلامة اللغوي الاب انستاس الكرملي ـ لمندوب المحطة الخاص ٧٫٤٥ أغنية ـ آه ياحبيبي عباس البليدي ٨ أغنية ـ الحب ياناس ـ شفيق داود ٨٫١٥ الاخبار ٨٫٣٠ القرآن الكريم ـ الشيخ الطريفي ٨٫٥٠ ترجس شوقي ـ تسجيل خاص ٩ أغان من فلم أميرة الاحلام ٩٫١٥ همسة حائرة ـ عبد الوهاب « عزيز أباظة باشا ـ عبد الوهاب »